

CUENTA PÚBLICA DEL GOBIERNO, ORGANISMOS AUXILIARES Y AUTÓNOMOS DEL ESTADO DE MÉXICO

2022

ANEXOS DEL TOMO II “EJERCICIO PRESUPUESTAL INTEGRADO
DEL PODER EJECUTIVO”

VOLUMEN 10

CUENTA PÚBLICA DEL GOBIERNO, ORGANISMOS AUXILIARES Y AUTÓNOMOS DEL ESTADO DE MÉXICO 2022

FINALIDAD 03

DESARROLLO ECONÓMICO

CUENTA PÚBLICA DEL GOBIERNO, ORGANISMOS AUXILIARES Y AUTÓNOMOS DEL ESTADO DE MÉXICO 2022

030401010102

ANEXO 30
IFOMESEM

BRINDAR CURSOS DE CAPACITACIÓN GEOLÓGICA - MINERA



Taller sobre Normatividad Minera
Municipio de Otumba

BRINDAR CURSOS DE CAPACITACIÓN GEOLÓGICA - MINERA



SECRETARÍA DE DESARROLLO ECONÓMICO
INSTITUTO DE FOMENTO MINERO Y ESTUDIOS
GEOLÓGICOS DEL ESTADO DE MÉXICO



NORMATIVIDAD MINERA



Municipio Otumba



Abril 2022

Taller sobre Normatividad Minera
Municipio de Otumba

BRINDAR CURSOS DE CAPACITACIÓN GEOLÓGICA - MINERA



Taller sobre Normatividad Minera
Municipio de Otumba

BRINDAR CURSOS DE CAPACITACIÓN GEOLÓGICA - MINERA



Rocas y Ciclos Mayores: Procesos Geológicos Internos y Externos

030401010102

ANEXO 30
IFOMEGEM

BRINDAR CURSOS DE CAPACITACIÓN GEOLÓGICA - MINERA

Municipio de Luvianos



Rocas y Ciclos Mayores: Procesos Geológicos Internos y Externos
Municipio de Luvianos

030401010102

ANEXO 30
IFOMEGEM

BRINDAR CURSOS DE CAPACITACIÓN GEOLÓGICA - MINERA

TALLERES DE CONFERENCIAS
PARA
ALUMNOS DE LA UNIVERSIDAD MEXIQUENSE DEL BICENTENARIO
CAMPUS LUVIANOS
LICENCIATURA EN INGENIERÍA INDUSTRIAL
ESPECIALIDAD EN MINERÍA

TALLER 2
ROCAS Y CICLOS MAYORES
PROCESOS GEOLÓGICOS INTERNOS Y EXTERNOS



Rocas y Ciclos Mayores: Procesos Geológicos Internos y Externos
Municipio de Luvianos

BRINDAR CURSOS DE CAPACITACIÓN GEOLÓGICA - MINERA

Ciclo de las Rocas

CICLO DE LAS ROCAS

Entre estas tres familias de rocas, existen relaciones definidas en cuanto a su origen, a esta relación genética se le ha dado a llamar ciclo de las rocas.

El diagrama correspondiente, es una manera de señalar los varios procesos que sufren los materiales de la Tierra. El círculo externo representa el ciclo completo; las flechas interiores del círculo, señalan los caminos cortos que pueden ser y con frecuencia son tomados por el sistema.

Participants:

- Mtro. José Luis Hidalgo
- Eddy Ocampo
- Ing. Jesús Sánchez
- yesenia jaramillo
- yesenia jaramillo
- Angélica Rodríguez
- Angélica Rodríguez
- Azeneth Casiano
- Azeneth Casiano
- Susana Pérez
- Susana Pérez
- Daniel González
- Daniel González
- Gerardo C...
- judith
- judith
- Ediberto acampo lopez
- Roberto Pérez y Cel...
- Josue López Vargas
- Jesus López Vargas
- Humberto Mond...

Taller sobre Normatividad Minera
Municipio de Tepetlaoxtoc

BRINDAR CURSOS DE CAPACITACIÓN GEOLÓGICA - MINERA



SECRETARÍA DE DESARROLLO ECONÓMICO
INSTITUTO DE FOMENTO MINERO Y ESTUDIOS GEOLÓGICOS
DEL ESTADO DE MÉXICO



NORMATIVIDAD MINERA



Municipio Tepetlaoxtoc



Junio 2022

Taller sobre Normatividad Minera
Municipio de Tepetlaoxtoc

BRINDAR CURSOS DE CAPACITACIÓN GEOLÓGICA - MINERA



Taller sobre Normatividad Minera
Municipio de Tepetlaoxtoc

030401010102

ANEXO 30
IFOMESEM

BRINDAR CURSOS DE CAPACITACIÓN GEOLÓGICA - MINERA

TALLERES DE CONFERENCIAS
PARA
ALUMNOS DE LA UNIVERSIDAD MEXIQUENSE DEL BICENTENARIO
UNIDAD DE ESTUDIOS SUPERIORES DE LUVIANOS
LICENCIATURA EN INGENIERÍA INDUSTRIAL
ESPECIALIDAD EN MINERÍA

TALLER 3
**PRINCIPIOS PARA LA CLASIFICACIÓN MACROSCÓPICA
DE ROCAS**

00:02:33

1

01:25:34

Flora Solano J...

Lourdes Ramirez

Lourdes Ramirez

Galaxy A10s de D...

Galaxy A10s de Daniel

Diana Yareli Mondragón

LENOVO

LENOVO

Identificación Macroscópica de Rocas Ígneas
Municipio de Luvianos

030401010102

ANEXO 30
IFOMEGEM

BRINDAR CURSOS DE CAPACITACIÓN GEOLÓGICA - MINERA

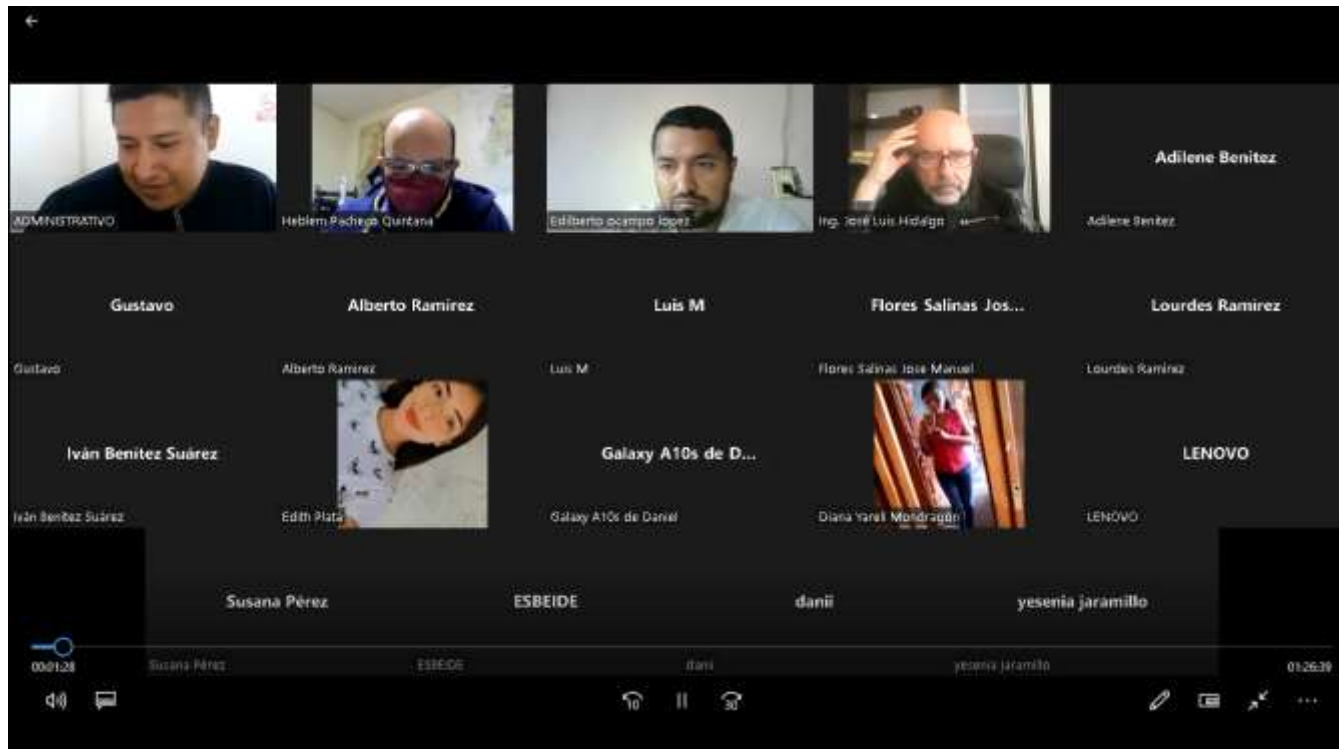

Taller Minería y Normatividad en el Estado de México
Municipio de Toluca

030401010102

ANEXO 30
IFOMEGEM

BRINDAR CURSOS DE CAPACITACIÓN GEOLÓGICA - MINERA

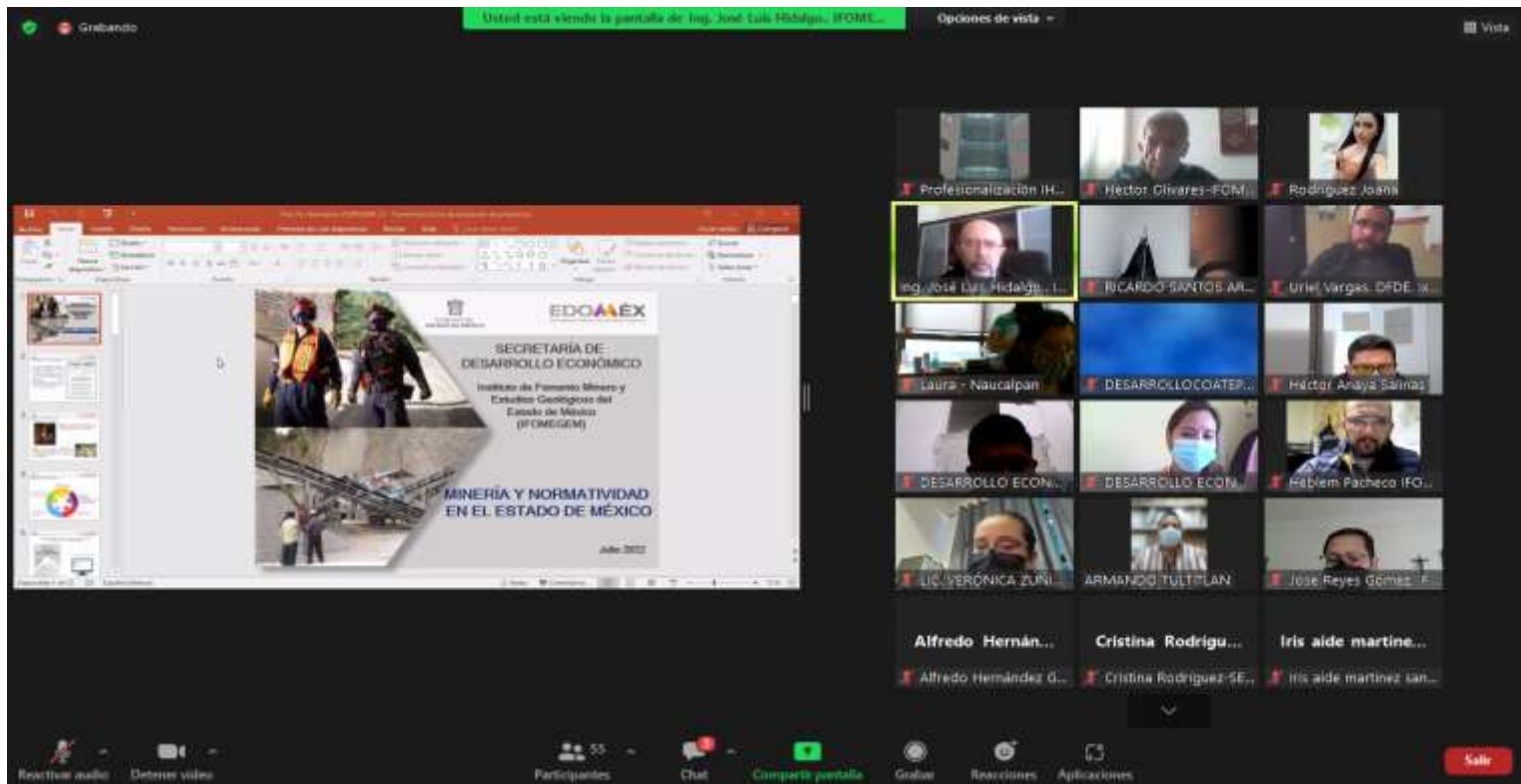

Taller Minería y Normatividad en el Estado de México
Municipio de Toluca

030401010102

ANEXO 30
IFOMEGEM

BRINDAR CURSOS DE CAPACITACIÓN GEOLÓGICA - MINERA

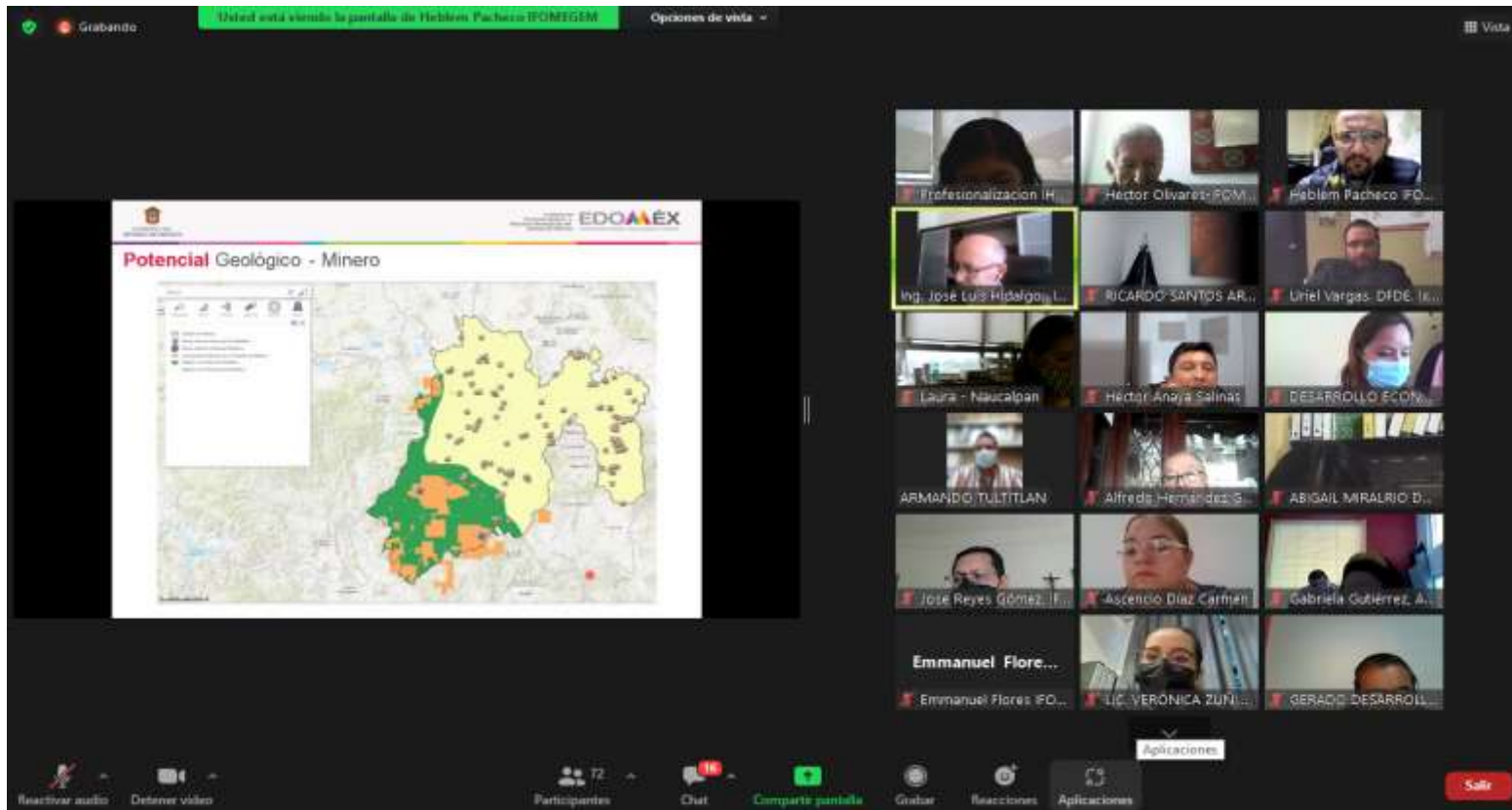

Taller Minería y Normatividad en el Estado de México
Municipio de Toluca

030401010102

ANEXO 30
IFOMEGEM

BRINDAR CURSOS DE CAPACITACIÓN GEOLÓGICA - MINERA

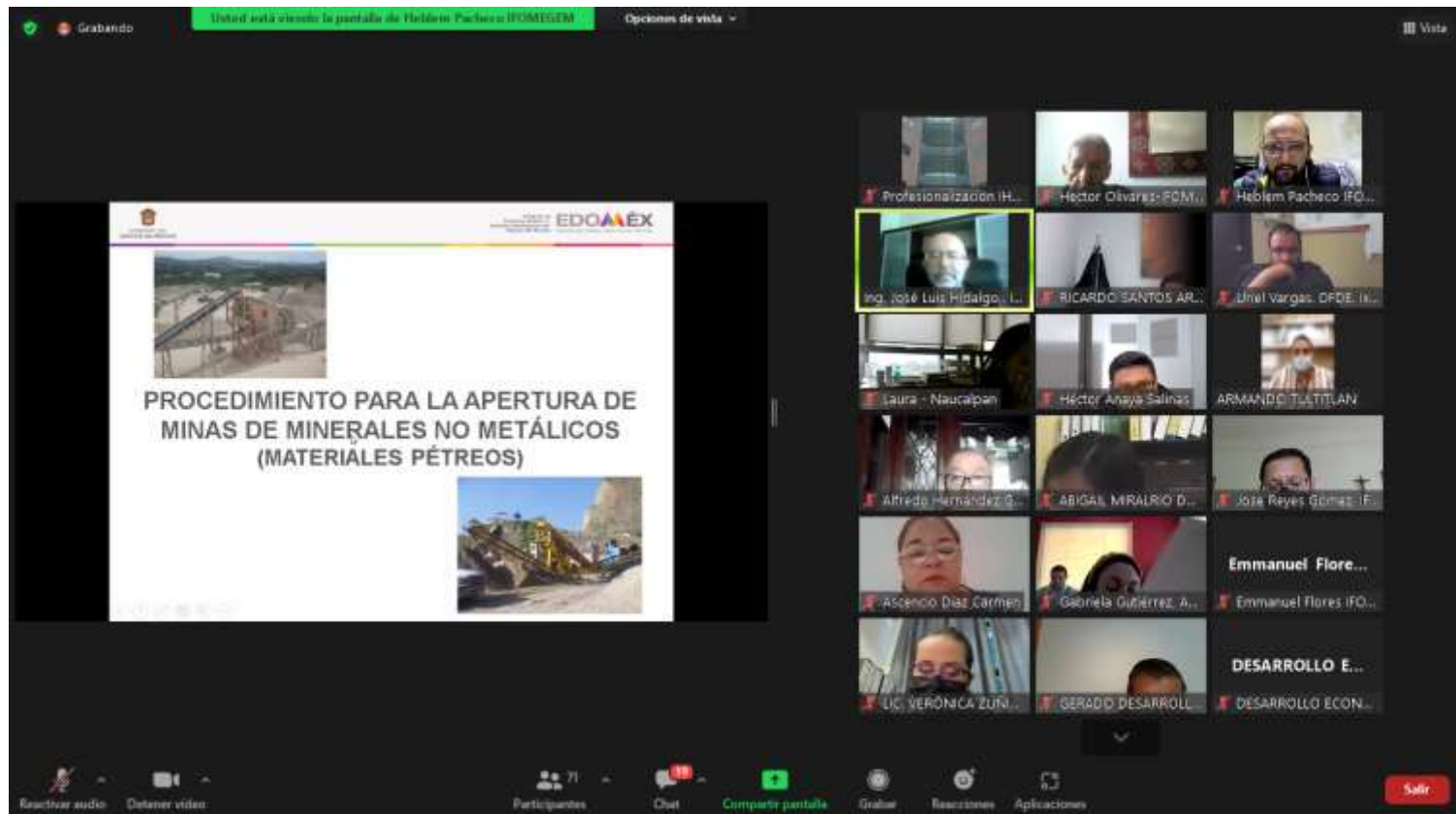

Taller sobre Normatividad Minera
Municipio de Hueypoxtla

030401010102

ANEXO 30
IFOMEGEM

BRINDAR CURSOS DE CAPACITACIÓN GEOLÓGICA - MINERA



Taller sobre Normatividad Minera
Municipio de Hueypoxtla

BRINDAR CURSOS DE CAPACITACIÓN GEOLÓGICA – MINERA

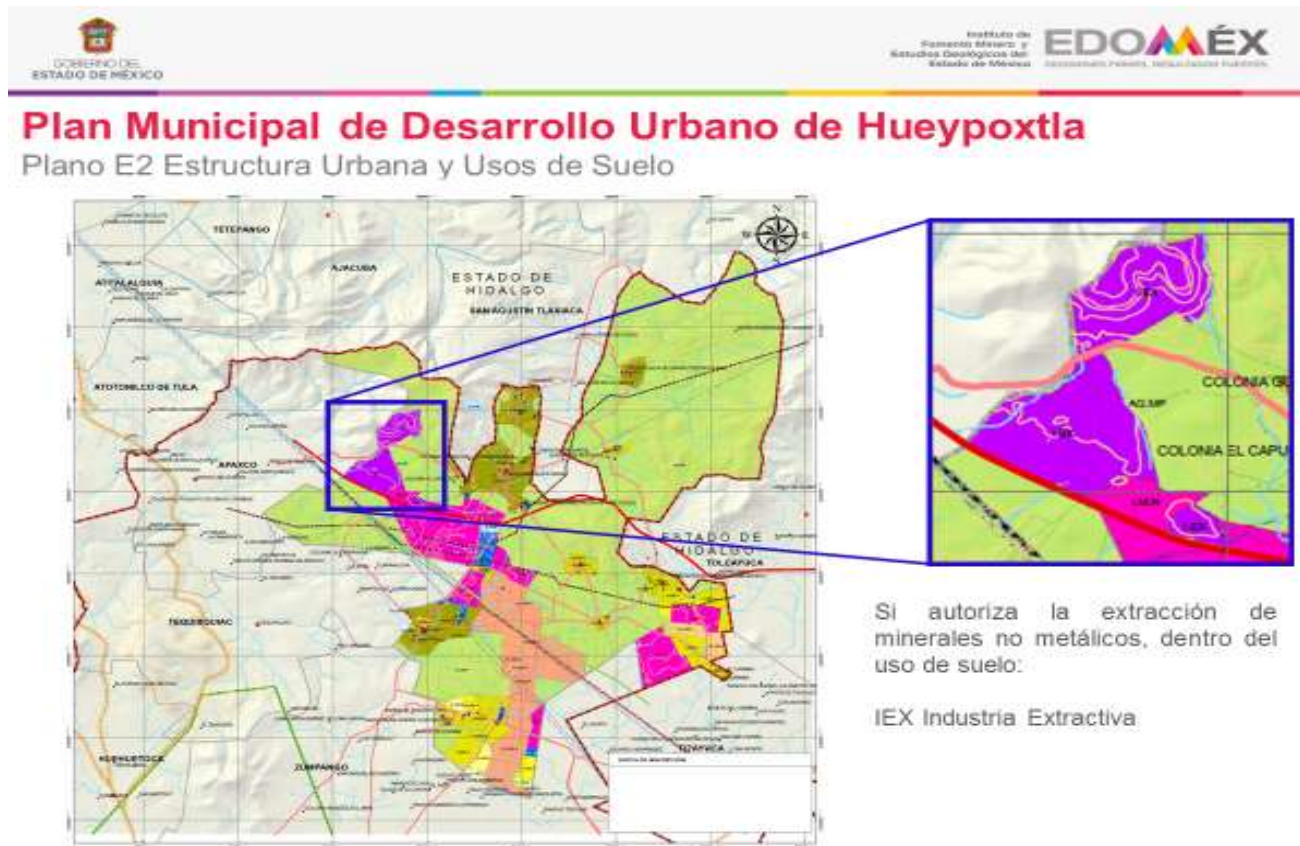

Taller sobre Normatividad Minera
Municipio de Hueypoxtla

BRINDAR CURSOS DE CAPACITACIÓN GEOLÓGICA - MINERA



SECRETARÍA DE DESARROLLO ECONÓMICO
INSTITUTO DE FOMENTO MINERO Y ESTUDIOS
GEOLÓGICOS DEL ESTADO DE MÉXICO



**SECRETARÍA DE DESARROLLO
ECONÓMICO**



HUEYPOXTLA



INSTITUTO DE FOMENTO MINERO Y ESTUDIOS GEOLÓGICOS ESTADO DEL MÉXICO

Taller sobre la Aplicación y Manejo de Software del Atlas Geológico-Ambiental del Estado de México
Municipio de Hueypoxtla

BRINDAR CURSOS DE CAPACITACIÓN GEOLÓGICA - MINERA



Taller sobre la Aplicación y Manejo de Software del Atlas Geológico-Ambiental del Estado de México
Municipio de Hueyoxtla

BRINDAR CURSOS DE CAPACITACIÓN GEOLÓGICA - MINERA



Taller sobre la Aplicación y Manejo de Software del Atlas Geológico-Ambiental del Estado de México
Municipio de Isidro Fabela

030401010102

ANEXO 30
IFOMEGEM

BRINDAR CURSOS DE CAPACITACIÓN GEOLÓGICA - MINERA



Taller sobre la Aplicación y Manejo de Software del Atlas Geológico-Ambiental del Estado de México
Municipio de Isidro Fabela

030401010102

ANEXO 30
IFOMEDEM

BRINDAR CURSOS DE CAPACITACIÓN GEOLÓGICA - MINERA



Taller sobre la Aplicación y Manejo de Software del Atlas Geológico-Ambiental del Estado de México
Municipio de Isidro Fabela

030401010102

ANEXO 30
IFOMESEM

BRINDAR CURSOS DE CAPACITACIÓN GEOLÓGICA - MINERA



Taller sobre Normatividad Minera
Municipio de Temascalapa

030401010102

ANEXO 30
IFOMEGEM

BRINDAR CURSOS DE CAPACITACIÓN GEOLÓGICA - MINERA



Taller sobre Normatividad Minera
Municipio de Temascalapa

030401010102

ANEXO 30
IFOMEDEM

BRINDAR CURSOS DE CAPACITACIÓN GEOLÓGICA - MINERA



Taller sobre Normatividad Minera
Municipio de Temascalapa

030401010102

ANEXO 30
IFOMESEM

BRINDAR CURSOS DE CAPACITACIÓN GEOLÓGICA – MINERA



Taller sobre Normatividad Minera
Municipio de Temascalapa

030401010102

ANEXO 31
IFOME GEM

PARTICIPAR EN EVENTOS MINEROS, CONGRESOS, CONVENCIONES Y FOROS

Municipio	Cantidad	Mes reportado
Estatad	1	Enero (1)
Estatad	1	Mayo (1)
Estatad	1	Junio (1)
Estatad	1	Septiembre (1)
Estatad	1	Diciembre (1)

PARTICIPAR EN EVENTOS MINEROS, CONGRESOS, CONVENCIONES Y FOROS

Reunión Minera: Reunión de la Asociación Nacional de Directores de Minería (ANDM)



Informe de Actividades Sustantivas del IFOMEGEM Enero 2022
Reunión de la Asociación Nacional de Directores de Minería (ANDM)

Se participó en la organización de la video reunión de la ANDM, en la que se contó con 18 directivos, y personal de la Dirección General de Desarrollo Minero (DGDM), de la Secretaría de Economía.

Se alcanzaron los siguientes acuerdos:

- Trabajar en el cambio en estatutos
- Difundir las acciones de la Asociación
- Tener más presencia en organismos y Cámaras del sector minero.

En su intervención, el Director General de la DGDM, Lic. José Jabalera, comentó que estaba próxima la integración de los Comité de Desarrollo Regional para las Zonas Mineras.

El Director General del IFOMEGEM, organizará una video reunión en la que el Servicio Geológico Mexicano (SGM), dará a conocer sus servicios a los integrantes de la Asociación.

Primer Seminario “Futuro de la Inversión en la Minería Mexicana”

PARTICIPAR EN EVENTOS MINEROS, CONGRESOS, CONVENCIONES Y FOROS



“Geología, Exploración y Perspectivas Económicas de los Yacimientos de Litio en Arcillas en México”

PARTICIPAR EN EVENTOS MINEROS, CONGRESOS, CONVENCIONES Y FOROS



Instalación y Primera Sesión Ordinaria 2022 del Comité de Desarrollo Regional para las Zonas Mineras en el Estado de México.

030401010102

ANEXO 31
IFOMEGEM

PARTICIPAR EN EVENTOS MINEROS, CONGRESOS, CONVENCIONES Y FOROS



Sesión Extraordinaria de la Asociación Nacional de Directores de Minería (ANDM)

030401010102

ANEXO 31
IFOMEGEM

PARTICIPAR EN EVENTOS MINEROS, CONGRESOS, CONVENCIONES Y FOROS



030401010102

ANEXO 32
IFOME GEM

ELABORAR EL DIRECTORIO DE MINAS ACTIVAS, 2022

Municipio	Cantidad	Mes reportado
Estatal	1	Noviembre (1)

030401010102

ANEXO 32
IFOMEGEM

ELABORAR EL DIRECTORIO DE MINAS ACTIVAS, 2022



Directorio de Minas 2022

BRINDAR ASESORÍA GEOLÓGICO AMBIENTAL A LA CIUDADANÍA

Municipio	Cantidad	Mes reportado
Atlacomulco	29	Enero (1), Febrero (3), Marzo (1), Abril (2), Mayo (2), Junio (2), Julio (6), Agosto (5), Septiembre (2), Octubre (4), Noviembre (1)
El Oro	1	Noviembre (1)
Ixtapaluca	3	Septiembre (1), Octubre (1), Noviembre (1)
Atizapán de Zaragoza	2	Septiembre (1), Octubre (1)
Nicolás Romero	5	Septiembre (3), Octubre (2)
Xalatlaco	1	Marzo (1)
Metepéc	10	Marzo (1), Abril (1), Mayo (3), Junio (2), Agosto (2), Octubre (1)
Isidro Fabela	2	Junio (1), Agosto (1)
Naucalpan	1	Marzo (1)
Almoloya de Alquisiras	1	Mayo (1)
Amatepec	2	Enero (2)
Zacualpan	6	Febrero (1), Marzo (2), Abril (1), Agosto (1), Noviembre (1),
Calimaya	1	Septiembre (1)
Tepotzotlán	3	Febrero (1), Agosto (1), Noviembre (1)
Melchor Ocampo	1	Abril (1)
Texcoco	1	Junio (1)
Tlalnepantla	1	Agosto (1)
Toluca	5	Junio (1), Julio (2), Noviembre (2)
Zinacantepec	2	Agosto (1), Octubre (1)
Temascaltepec	17	Enero (4), Febrero (2), Marzo (3), Abril (2), Mayo (2), Junio (1), Septiembre (1), Noviembre (2)

030401010103

ANEXO 33
IFOMEGEM

BRINDAR ASESORÍA GEOLÓGICO AMBIENTAL A LA CIUDADANÍA

Municipio	Cantidad	Mes reportado
Hueypoxtla	1	Agosto (1)
Zumpango	1	Mayo (1)

030401010103

ANEXO 34
IFOMEGEM

ELABORAR ESTUDIOS GEOLÓGICOS - AMBIENTALES

Municipio	Cantidad	Mes reportado
Estatál	1	Marzo (1)
Atlacomulco	2	Abril, Agosto (1)
Calimaya	1	Agosto (1)
Tepotzotlán	1	Septiembre (1)

030401010103

ANEXO 34
IFOMEGEM

ELABORAR ESTUDIOS GEOLÓGICOS – AMBIENTALES



ESTUDIO GEOLOGICO AMBIENTAL

**DELIMITACION DE ZONAS
CON USO MINERO EN EL
ESTADO DE MEXICO
PRIMERA ETAPA**

**MUNICIPIOS ATLAUTLA, AYAPANGO, JUCHITEPEC,
OZUMBA, TEMAMATLA, TEPETLIXPA, ACULCO,
SOYANIKUILPAN, CHICOLQAPAN, E IXTAPALUCA**

MARZO 2022

030401010103

ANEXO 34
IFOMEGEM

ELABORAR ESTUDIOS GEOLÓGICOS - AMBIENTALES



ESTUDIO GEOLOGICO AMBIENTAL

**REPORTE DE CUMPLIMIENTO
DE CONDICIONANTES
AMBIENTALES**

**MINA LAS ÁNIMAS II
(EXTRACCION DE ROCA VOLCÁNICA)**

MUNICIPIO ATLACOMULCO

ABRIL 2022

030401010103

ANEXO 34
IFOMEGEM

ELABORAR ESTUDIOS GEOLÓGICOS - AMBIENTALES



ESTUDIO GEOLOGICO AMBIENTAL

**INFORME PREVIO DE
CUMPLIMIENTO DE
CONDICIONANTES
AMBIENTALES**

**MINA LAS ÁNIMAS
(REPORTE SEMESTRAL)**

MUNICIPIO ATLACOMULCO

AGOSTO 2022

030401010103

ANEXO 34
IFOMEGEM

ELABORAR ESTUDIOS GEOLÓGICOS - AMBIENTALES



ESTUDIO GEOLOGICO AMBIENTAL

MANIFESTACIÓN DE IMPACTO AMBIENTAL

**MOVIMIENTO DE TIERRAS Y TEPOJAL
DEL PREDIO YUKÓN, LOCALIDAD DE
SAN ANDRÉS OCOTLÁN**

MUNICIPIO CALIMAYA

AGOSTO 2022

030401010103

ANEXO 34
IFOMEGEM

ELABORAR ESTUDIOS GEOLÓGICOS - AMBIENTALES



ESTUDIO GEOLÓGICO AMBIENTAL

**REPORTE DE CUMPLIMIENTO
DE CONDICIONANTES
AMBIENTALES**

**MINA OTOMÍES DE MAGÚ
(EXTRACCION DE ARENA Y GRAVA)**

MUNICIPIO TEPOZOTLAN

SEPTIEMBRE 2022

030402010101

ANEXO 35
SEDECO

ATENCIÓN A EMPRESARIOS

MUNICIPIO	ATENCIONES
Toluca	99
Naucalpan de Juárez	57
Cuautitlán Izcalli	51
Lerma	34
Tlalnepantla de Baz	30
Ecatepec de Morelos	26
Tianguistenco	12
Chalco	9
Atizapán de Zaragoza	8
Atlacomulco	8
Huehuetoca	8
Ocoyoacac	7
Capulhuac	6
Tultitlán	6
San Mateo Atenco	5
Tepotzotlán	5
Metepec	4
Jilotepec	3
Tenancingo	3
Huixquilucan	2
Ixtlahuaca	2
Nezahualcóyotl	2
Tenango del Valle	2
Almoleya del Rio	1
Chapa de Mota	1
La Paz	1
Tecámac	1

030402010101

ANEXO 35
SEDECO

ATENCIÓN A EMPRESARIOS

MUNICIPIO	ATENCIONES
Temascalcingo	1
Zumpango	1

030402010101

ANEXO 36
SEDECO

CAPTACIÓN DE INVERSIÓN NACIONAL

MES	MILLONES DE PESOS	EMPLEOS GENERADOS
Enero	400.00	200
Febrero	600.80	350
Marzo	7.00	100
Abril	300.00	160
Mayo	100.00	300
Junio	25.00	100
Julio	990.19	778
Agosto	2,860.00	1,920
Septiembre	865.00	150
Octubre	1,520.00	15,700
Noviembre	4,014.55	8,200
Diciembre	1,452.31	230

030402010101

ANEXO 37
SEDECO

ASESORAR A LAS ÁREAS DE DESARROLLO ECONÓMICO DE LOS GOBIERNOS MUNICIPALES DEL ESTADO DE MÉXICO PARA QUE CUENTEN CON LAS HERRAMIENTAS NECESARIAS QUE LES PERMITA IMPLEMENTAR ESTRATEGIAS QUE FORTALEZCAN SUS VOCACIONES PRODUCTIVAS Y CRECIMIENTO ECONÓMICO

ACTIVIDAD	FECHA	OBSERVACIONES
7 Asesorías	Enero	Atizapán, Donato Guerra, Chiimalhuacán, La Paz, Villa del Carbón, Atlacomulco, Metepec.
5 Asesorías	Febrero	Ayapango, Ozumba, Capulhuac, Toluca, Jaltenco.
3 Asesorías	Marzo	Jiquipilco, Soyaniquilpan, Zinacantan
6 Asesorías	Abril	Huehuetoca, Tenancingo, Valle de Chalco solidaridad, Chalco, Ixtapan de la Sal, Atizapán de Zaragoza.
6 Asesorías	Mayo	Lerma, San Mateo Atenco, Almoloya de Alquisiras, Nicolás Romero, Zumpahuacán, Zumpango.
3 Asesorías	Junio	Apaxco, Cuautitlán Izcalli, Teotihuacán.
4 Asesorías	Julio	Malinalco, San Felipe del Progreso, Tejupilco, Tultitlán.
6 Asesorías	Agosto	Almoloya de Juárez, Cuautitlán, Chiconcuac, Tecámac, Hueyapoxtla, Coacalco.
5 Asesorías	Septiembre	Amatepec, Capulhuac, Ecatzingo, Cocotitlán, Tlalnepantla}.

030402010101

ANEXO 37
SEDECO

ASESORAR A LAS ÁREAS DE DESARROLLO ECONÓMICO DE LOS GOBIERNOS MUNICIPALES DEL ESTADO DE MÉXICO PARA QUE CUENTEN CON LAS HERRAMIENTAS NECESARIAS QUE LES PERMITA IMPLEMENTAR ESTRATEGIAS QUE FORTALEZCAN SUS VOCACIONES PRODUCTIVAS Y CRECIMIENTO ECONÓMICO

ACTIVIDAD	FECHA	OBSERVACIONES
6 Asesorías	Octubre	Rayón, Tenancingo, Teoloyucan, Tenango del Aire, Jilotepec, Ecatepec de Morelos.
6 Asesorías	Noviembre	Axapusco, Nopaltepec, Tepetlaoxtoc, Nicolás Romero, Zacazonapan, Valle de Bravo.
3 Asesorías	Diciembre	Amanalco, Xonacatlán, Zacualpan.

BRINDAR ASESORÍA Y CAPACITACIÓN A EMPRENDEDORES (IMPULSO EMPRENDEDOR EDOMÉX)



BRINDAR ASESORÍA Y CAPACITACIÓN A MIPYMES (CAPACITACIÓN MIPYMES EDOMÉX)



030402010102

ANEXO 40
IME

BRINDAR CONSULTORÍA ESPECIALIZADA A MIPYMES (CONSULTORÍA MIPYMES EDOMÉX)



030402010102

ANEXO 41
IME

REALIZAR FERIAS REGIONALES DE PROMOCIÓN DEL CRÉDITO A EMPRENDEDORES Y MIPYMES (FERIA DEL EMPRENDIMIENTO EDOMÉX)

Municipio	Cantidad	Mes reportado
Almoloya de Juárez	1	Febrero (1).
Amanalco	1	Julio (1).
Atizapán de Zaragoza	1	Mayo (1).
Cuautitlán Izcalli	1	Junio (1).
El Oro	1	Mayo (1).
Ixtlahuaca	1	Mayo (1).
Jaltenco	1	Mayo (1).
Jilotepec	1	Mayo (1).
Naucalpan de Juárez	1	Agosto (1).
Nicolas Romero	1	Julio (1).
Ocoyoacac	1	Agosto (1).
Otumba	1	Julio (1).

030402010102

ANEXO 42
IME

REALIZAR FERIAS REGIONALES DE PROMOCIÓN DEL CRÉDITO A EMPRENDEDORES Y MIPYMES (FERIA DEL EMPRENDIMIENTO EDOMÉX)

Municipio	Cantidad	Mes reportado
Rayón	1	Mayo (1).
San Mateo Atenco	1	Mayo (1).
Tecámac	1	Julio (1).
Tenancingo	1	Octubre (1).
Tenango del Aire	1	Mayo (1).
Teotihuacan	1	Julio (1).
Tepetlaoxtoc	1	Julio (1).
Texcoco	1	Noviembre (1).

ORGANIZAR ESPACIOS DE EMPRENDIMIENTO DE MIPYMES (MIPYMES EDOMÉX)



OTORGAR MICROCRÉDITOS EDOMÉX

Municipio	Cantidad	Mes reportado
Acambay	2	Noviembre (1), Diciembre (1).
Acolman	489	Noviembre (342), Diciembre (147).
Aculco	1	Noviembre (1).
Almoleza de Juárez	1	Diciembre (1).
Amatepec	1	Noviembre (1).
Apaxco	1	Noviembre (1).
Atenco	4	Noviembre (3), Diciembre (1).
Atizapán de Zaragoza	4	Noviembre (1), Diciembre (3).
Atlacomulco	4	Noviembre (3), Diciembre (1).
Atlautla	1	Diciembre (1).
Calimaya	3	Diciembre (3).

OTORGAR MICROCRÉDITOS EDOMÉX

Municipio	Cantidad	Mes reportado
Capulhuac	3	Diciembre (3).
Chalco	606	Diciembre (606).
Chapultepec	5	Diciembre (5).
Chiautla	1	Diciembre (1).
Chicoloapan	6	Noviembre (4), Diciembre (2).
Chiconcuac	48	Noviembre (36), Diciembre (12).
Chimalhuacán	8	Diciembre (8).
Coacalco de Berriozábal	1	Noviembre (1).
Coyotepec	146	Noviembre (121), Diciembre (25).
Cuautitlán	277	Noviembre (243), Diciembre (34).
Cuautitlán Izcalli	23	Noviembre (20), Diciembre (3).

030402010102

ANEXO 43
IME

OTORGAR MICROCRÉDITOS EDOMÉX

Municipio	Cantidad	Mes reportado
Ecatepec de Morelos	352	Noviembre (311), Diciembre (41).
Ecatzingo	1	Diciembre (1).
Huehuetoca	4	Noviembre (4).
Hueypoxtla	70	Noviembre (66), Diciembre (4).
Huixquilucan	11	Diciembre (11).
Isidro Fabela	4	Diciembre (4).
Ixtapan de la Sal	1	Diciembre (1).
Ixtapan del Oro	5	Diciembre (5).
Ixtlahuaca	5	Noviembre (5).
Jaltenco	48	Noviembre (42), Diciembre (6).
Jilotepec	1	Noviembre (1).

030402010102

ANEXO 43
IME

OTORGAR MICROCRÉDITOS EDOMÉX

Municipio	Cantidad	Mes reportado
Jilotzingo	3	Diciembre (3).
Jiquipilco	2	Noviembre (2).
Juchitepec	1	Diciembre (1).
La Paz	2	Noviembre (1), Diciembre (1).
Lerma	1	Diciembre (1).
Melchor Ocampo	103	Noviembre (96), Diciembre (7).
Metepec	1	Diciembre (1).
Naucalpan de Juárez	14	Diciembre (14).
Nezahualcóyotl	603	Diciembre (603).
Nicolás Romero	6	Diciembre (6).

030402010102

ANEXO 43
IME

OTORGAR MICROCRÉDITOS EDOMÉX

Municipio	Cantidad	Mes reportado
Nopaltepec	2	Noviembre (2).
Ocoyoacac	2	Diciembre (2).
Ocuilan	1	Diciembre (1).
Otzolotepec	1	Diciembre (1).
Polotitlán	5	Noviembre (3), Diciembre (2).
Rayón	2	Diciembre (2).
San Felipe del Progreso	3	Noviembre (2), Diciembre (1).
San José del Rincón	1	Diciembre (1).
San Martín de las Pirámides	1	Noviembre (1).
San Mateo Atenco	4	Diciembre (4).
Sultepec	3	Diciembre (3).

030402010102

ANEXO 43
IME

OTORGAR MICROCRÉDITOS EDOMÉX

Municipio	Cantidad	Mes reportado
Tecámac	1	Noviembre (1).
Tejupilco	9	Diciembre (9).
Temamatla	1	Diciembre (1).
Temascalcingo	1	Diciembre (1).
Temascaltepec	1	Diciembre (1).
Temoaya	2	Diciembre (2).
Tenancingo	12	Diciembre (12).
Tenango del Aire	1	Diciembre (1).
Teoloyucan	5	Noviembre (4), Diciembre (1).
Tepetlixpa	18	Diciembre (18).
Tepotzotlán	3	Noviembre (2), Diciembre (1).

030402010102

ANEXO 43
IME

OTORGAR MICROCRÉDITOS EDOMÉX

Municipio	Cantidad	Mes reportado
Tequixquiac	53	Noviembre (44), Diciembre (9).
Texcalyacac	2	Diciembre (2).
Texcoco	8	Noviembre (5), Diciembre (3).
Tezoyuca	3	Noviembre (2), Diciembre (1).
Tianguistenco	1	Diciembre (1).
Timilpan	1	Noviembre (1).
Tlalmanalco	1	Diciembre (1).
Tlanepantla de Baz	16	Noviembre (13), Diciembre (3).
Tlatlaya	2	Diciembre (2).
Toluca	13	Diciembre (13).
Tultepec	8	Noviembre (8).
Tultitlán	10	Noviembre (9), Diciembre (1).

030402010102

ANEXO 43
IME

OTORGAR MICROCRÉDITOS EDOMÉX

Municipio	Cantidad	Mes reportado
Valle de Chalco Solidaridad	4	Diciembre (4).
Villa de Allende	6	Diciembre (6).
Villa Guerrero	4	Diciembre (4).
Villa Victoria	62	Diciembre (62).
Xalatlaco	1	Diciembre (1).
Xonacatlán	5	Diciembre (5).
Zinacantepec	3	Diciembre (3).
Zumpahuacán	1	Diciembre (1).
Zumpango	59	Noviembre (45), Diciembre (14).

BENEFICIAR A MUJERES QUE SE ENCUENTREN EN CONDICIÓN DE POBREZA, SE DEDIQUEN AL TRABAJO DEL HOGAR Y NO PERCIBAN REMUNERACIÓN FAMILIAR O DE OTRA PERSONA, O QUE ATIENDAN SU PROPIO NEGOCIO, MEDIANTE SU INCORPORACIÓN AL PROGRAMA SALARIO ROSA POR EL EMPRENDIMIENTO



030402010105

ANEXO 45
SEDECO

OFRECER ASESORÍA ESPECIALIZADA A INVERSIONISTAS

MUNICIPIO	CANTIDAD	MES REPORTADO
Estatal	42	Enero
	113	Febrero
	140	Marzo
	69	Abril
	151	Mayo
	299	Junio
	174	Julio
	240	Agosto
	165	Septiembre
	229	Octubre
	397	Noviembre
	84	Diciembre

030402010105

ANEXO 46
SEDECO

COORDINAR Y REALIZAR REUNIONES CON AUTORIDADES DE GOBIERNOS MUNICIPALES

MUNICIPIO	CANTIDAD	MES REPORTADO
Estatal	6	Enero
	2	Febrero
	5	Marzo
	6	Abril
	3	Mayo
	8	Junio
	2	Julio
	7	Agosto
	4	Septiembre
	5	Octubre
	3	Noviembre
	2	Diciembre

030402010105

ANEXO 47
SEDECO

COORDINAR Y REALIZAR REUNIONES CON AUTORIDADES DEL SECTOR EMPRESARIAL
(CÁMARAS Y ORGANIZACIONES EMPRESARIALES)

MUNICIPIO	CANTIDAD	MES REPORTADO
Estatal	4	Enero
	5	Febrero
	6	Marzo
	4	Abril
	3	Mayo
	3	Junio
	6	Julio
	6	Agosto
	4	Septiembre
	3	Octubre
	3	Noviembre
	1	Diciembre

030701010101

ANEXO 48
SCyT

PARTICIPAR EN EVENTOS DE PROMOCIÓN TURÍSTICA A NIVEL ESTATAL, NACIONAL E INTERNACIONAL PARA PROMOVER Y COMERCIALIZAR LOS DESTINOS Y ATRACTIVOS DEL ESTADO DE MÉXICO, PARA GENERAR ALFUENCIA TURÍSTICA Y DERRAMA ECONÓMICA.

MUNICIPIO	EVENTO	MES REPORTADO
Barcelona, España	Tianguis Internacional de Pueblos Mágicos. 22 al 24 de abril.	Abril
Metepiec	Rock and Roll Running Sries Estado de México. 07 y 08 de mayo.	Mayo
Metepiec	Tour de France L'Etape Estado de México. 14 y 15 de mayo	Mayo
Toluca	V feria de Escaramuzas Villa Roatán. 20 al 22 de mayo.	Mayo
Acapulco, Guerrero	Tianguis Turístico Acapulco 2022. 22 al 25 de mayo	Mayo
Teotihuacán	Festival de Salud y Energía "El Regreso al Origen 2022". 18 y 19 de junio.	Junio
Ciudad de México	Expo Gastronómica. 29 de junio al 01 de julio.	Junio
Amecameca	Festival de las Luciérnagas Estado de México 2022. 09 y 10 de julio.	Julio
Ciudad de México	IBTM Américas. 24 y 25 de agosto	Agosto
Toluca	Foro Repensando el Turismo. 29 de septiembre.	Septiembre
Oaxaca	Tianguis Nacional de Pueblos Mágicos. Del 23 al 26 de octubre.	Octubre
Toluca	Encuentro Artesanal Innova 2022. Del 26 al 28 de noviembre.	Noviembre

DISEÑAR MATERIAL PROMOCIONAL PARA DAR DIFUSIÓN A LOS DESTINOS TURÍSTICOS DE LA ENTIDAD
EN DIFERENTES MEDIOS DE COMUNICACIÓN.

DISEÑO	CANTIDAD	MES REPORTADO
(1) Actualización de diseño con nueva la nueva campaña de promoción turística para la postal que se entrega como artículo promocional en eventos; (2) Diseño de mapa turístico para la zona centro de Toluca, Parque de la Ciencia Fundadores y alrededores; (3) Diseño de botón para el programa Anfitrión Turístico; (4) Carpeta de presentación de los paquetes turísticos para evento en Valle de Bravo y Temascaltepec, Monarca 17 (Paragliding Open); (5) Imágenes digitales para activación en redes sociales de webinars sobre Turismo Responsable y Turismo LGBT; (6) Diseño de carpeta para presentación del stand para Tianguis Turístico 2022, que se llevará a cabo en Acapulco, en mayo del presente año. (7) Carpeta de presentación para el Festival Gastronómico que desarrolla la Dirección General de Turismo de Reuniones.	30	Enero
(1) Carpeta de presentación de los paquetes turísticos para evento Carrera "Sal a Valle", en Valle de Bravo. (2) Carpeta de presentación de los paquetes turísticos para evento de Campeonato Nacional de Motocross 2022, en Toluca. (3) Imagen digital para activación en redes sociales del webinar sobre "Turismo de Romance". (4) Imagen digital para activación en redes sociales de la "Activación para conocer la vida animal" en el Parque de la Ciencia Fundadores, demostración por parte de Parque Ecológico Zacango. (5) Imágenes digitales para activación en redes sociales de las conmemoraciones por el Día del Amor y la Amistad y el Día Mundial del Guía Turístico.	30	Febrero
(1) Imagen digital para activación en redes sociales del 17 aniversario de valle de Bravo como Pueblo Mágico. (2) Imagen digital para activación en redes sociales de la conmemoración del Día Internacional de la Mujer. (3) Imagen digital para activación en redes sociales del Día Nacional de la Hotelería. (4) Imágenes digitales para activación en redes sociales sobre los 4 sitios Patrimonios de la Humanidad (Acueducto del Padre Tembleque, Reserva de la Biosfera de la Mariposa Monarca, Zona arqueológica de Teotihuacán y el Camino Real de Tierra Adentro) (5) Imágenes digitales para activación en redes sociales de los webinars / conversatorios sobre Turismo Inclusivo y Como generar riqueza con la Industria de Reuniones.	30	Marzo

DISEÑAR MATERIAL PROMOCIONAL PARA DAR DIFUSIÓN A LOS DESTINOS TURÍSTICOS DE LA ENTIDAD
EN DIFERENTES MEDIOS DE COMUNICACIÓN.

DISEÑO	CANTIDAD	MES REPORTADO
Imágenes digitales para activaciones en redes sociales aprobadas, para evento Primer Tianguis Internacional de Pueblos Mágicos, en Barcelona, España. (2) Imagen digital para invitación a evento: Concierto de César López (mensajero de la paz de la ONU), en el Centro Cultural Mexiquense Bicentenario, en Texcoco. (3) Imagen digital para invitación a evento: Festejo del Día de la Niña y el Niño 2022, en el Parque de la Ciencia Fundadores.	30	Abril
(1) Imágenes digitales para invitaciones a conversatorios; (2) Imágenes digitales para activaciones en redes sociales, para evento 46 edición de Tianguis Turístico, en Acapulco. (3) Imágenes digitales para información en PDFs interactivos para uso promocional.	30	Mayo
(1) Imágenes digitales para invitaciones a conversatorios; (2) Imágenes digitales para información en PDFs interactivos para uso promocional. (3) Imágenes tipo banner digitales para activación en espacio Conexstur. (4) Imágenes para render de stands en eventos de Turismo de Reuniones.	30	Junio
(1) Imágenes digitales para invitaciones a conversatorios; (2) Imágenes digitales para información en PDFs interactivos para uso promocional. (3) Imágenes de presentación de la instalación de campaña nueva en el Aeropuerto Internacional de Toluca.	30	Julio
(1) Imágenes digitales para activaciones en redes sociales; (2) Imágenes digitales para invitaciones a conversatorios. (3) Banners tipo slider para sitios web. (4) Imágenes digitales para presentación de Rutas Turísticas	30	Agosto
(1) Imágenes digitales para activaciones en las redes sociales institucionales; (2) Imágenes digitales para invitaciones a conversatorios; (3) Imágenes digitales para evento de Turismo de Reuniones (Foro Repensando el Turismo).	35	Septiembre
(1) Imágenes digitales para activaciones en las redes sociales institucionales; (2) Imágenes digitales para presentación de stand de participación en Tianguis Turístico 2023.	30	Octubre
(1) Imágenes digitales para activaciones en las redes sociales institucionales; (2) Imágenes digitales para banners tipo slider en plataforma estatal de turismo. (3) Medalla y listón para eventos turístico-deportivos.	35	Noviembre
(1) Imágenes digitales para activaciones en las redes sociales institucionales; (2) Imágenes digitales para mailing referente a encuestas de satisfacción; (3) Imágenes digitales para banners tipo slider en plataforma estatal de turismo.	30	Diciembre

ENTREGAR UTILITARIOS, FOLLETOS, CARTELES Y DEMÁS MATERIALES PROMOCIONALES
PARA LA DIFUSIÓN DE ATRACTIVOS TURÍSTICOS DEL ESTADO DE MÉXICO.

ACTIVIDAD DONDE SE ENTREGÓ EL MATERIAL PROMOCIONAL	CANTIDAD	MES REPORTADO
Municipio de La Paz (se entregó material promocional a la Directora de Turismo)	200	Febrero
Tianguis Internacional de Pueblos Mágicos	2600	Abril
Rock and roll Marathon	100	Mayo
Tour de France	100	Mayo
V Feria de Escaramuzas Villa Roatán	1680	Mayo
Reunión Inter Clubes 2022	700	Mayo
Tianguis Turístico Acapulco 2022	2500	Mayo
Festival de Salud y Energía "El Regreso al Origen 2022"	2500	Junio
Festival de las Luciérnagas Estado de México 2022	1000	Julio
Entrega de material promocional impresos para el Pueblo Mágico de Tonatico	1000	Agosto
Entrega de material promocional impreso al Pueblo Mágico de Villa del Carbón.	400	Septiembre
Entrega de material promocional impreso a la Coordinación de Asuntos Internacionales del Gobierno del Estado de México.	400	Septiembre
Entrega de material promocional impreso a los Ángeles Verdes para el módulo de atención en el Aeropuerto Internacional Felipe Ángeles.	3200	Septiembre
Foro Repensando el Turismo	600	Septiembre
Entrega de material promocional impreso al Pueblo Mágico de El Oro	300	Octubre
Entrega de Libros Mosaicos Mexiquenses EDOMÉX, promocionales del Estado de México, al Módulo de Atención del Aeropuerto Internacional de Toluca	8	Octubre

030701010101

ANEXO 50
SCyT

ENTREGAR UTILITARIOS, FOLLETOS, CARTELES Y DEMÁS MATERIALES PROMOCIONALES
PARA LA DIFUSIÓN DE ATRACTIVOS TURÍSTICOS DEL ESTADO DE MÉXICO.

ACTIVIDAD DONDE SE ENTREGÓ EL MATERIAL PROMOCIONAL	CANTIDAD	MES REPORTADO
Entrega de material promocional impreso al Pueblo Mágico de Ixtapan de la Sal	400	Octubre
Entrega de material promocional impreso al Pueblo Mágico de Tonicato	400	Octubre
Entrega de material promocional impreso al Pueblo Mágico de Valle de Bravo	400	Octubre
Entrega de material promocional impreso al Pueblo Mágico de Metepec	400	Octubre
Entrega de material promocional impreso al Pueblo Mágico de Tepotzotlán	400	Octubre
Entrega de Libros Mosaicos Mexiquenses EDOMÉX, promocionales al Pueblo Mágico de Malinalco	400	Octubre
Entrega de material promocional impreso para el VI Curso Nacional de Pastoral de Adolescentes y Jóvenes	580	Noviembre
Entrega de material promocional impreso al Módulo de Atención del Aeropuerto Internacional de Toluca	181	Noviembre
Entrega de material promocional impreso para el Evento Encuentro Artesanal Innova 2022	500	Noviembre

030701010101

ANEXO 51
SCyT

PROMOVER LOS DESTINOS, ATRACTIVOS Y EVENTOS CULTURALES, DEPORTIVOS Y TURÍSTICOS, ASÍ COMO LOS SERVICIOS DE LAS EMPRESAS MEXIQUENSES DEL SECTOR TURÍSTICO PARA ELEVAR LA AFLUENCIA TURÍSTICA, EL ÍNDICE DE OCUPACIÓN HOTELERA Y LA DERRAMA ECONÓMICA A TRAVÉS DE LA PLATAFORMA ESTATAL DE TURISMO.

ACTIVIDAD	CANTIDAD	MES REPORTADO
Se elaboró expediente de los avances y comportamiento de la Plataforma Estatal de Turismo.	1	Marzo
Se elaboró expediente de los avances y comportamiento de la Plataforma Estatal de Turismo.	1	Junio
Se elaboró expediente de los avances y comportamiento de la Plataforma Estatal de Turismo.	1	Septiembre
Se elaboró expediente de los avances y comportamiento de la Plataforma Estatal de Turismo.	1	Diciembre

030701010101

ANEXO 52
SCyT

REALIZAR RECORRIDOS DE FORMA ESPECIALIZADA AL PARQUE ESTATAL "GRUTAS DE LA ESTRELLA", MEDIANTE VISITAS GUIADAS PARA GENERAR MAYOR AFLUENCIA TURISTICA Y DERRAMA ECONOMICA.

MUNICIPIO	VISITANTES	MES REPORTADO
Tonatico	3,694 visitantes en el Parque Estatal Grutas de la Estrella.	Enero
Tonatico	2,692 visitantes en el Parque Estatal Grutas de la Estrella.	Febrero
Tonatico	3,812 visitantes en el Parque Estatal Grutas de la Estrella.	Marzo
Tonatico	6,351 visitantes en el Parque Estatal Grutas de la Estrella.	Abril
Tonatico	2,810 visitantes en el Parque Estatal Grutas de la Estrella.	Mayo
Tonatico	2,422 visitantes en el Parque Estatal Grutas de la Estrella.	Junio
Tonatico	3,971 visitantes en el Parque Estatal Grutas de la Estrella.	Julio
Tonatico	3,634 visitantes en el Parque Estatal Grutas de la Estrella.	Agosto
Tonatico	2,592 visitantes en el Parque Estatal Grutas de la Estrella.	Septiembre
Tonatico	1,768 visitantes en el Parque Estatal Grutas de la Estrella.	Octubre
Tonatico	2,154 visitantes en el Parque Estatal Grutas de la Estrella.	Noviembre
Tonatico	3,828 visitantes en el Parque Estatal Grutas de la Estrella.	Diciembre

030701010101

ANEXO 53
SCyT

PARTICIPAR Y ORGANIZAR FERIAS, EVENTOS, EXPOSICIONES DE TURISMO DE REUNIONES NACIONALES E INTERNACIONALES Y FOROS CULTURALES PARA LA DIFUSIÓN Y POSICIONAMIENTO DE NUESTROS DESTINOS TURÍSTICOS, VINCULAR Y REALIZAR ALIANZAS CON ORGANIZADORES DE EVENTOS, QUE NOS PERMITA OBTENER APRENDIZAJE Y ESTAR A LA VANGUARDIA EN ESTE SECTOR

EVENTO	ASISTENTE	MES REPORTADO
Feria de la Obsidiana	350	Marzo
Festival de Danzas "Ximopano No Kali"	1000	Abril
Tianguis Internacional de Pueblos Magicos	100	Abril
Feria Nacional del Burro	1300	Mayo
Edición 46 del Tianguis Turístico	19	Mayo
Festival de Salud y Energia "El Regreso al Origen"	2000	Junio
Festival de las Luciérnagas	10000	Julio
IBTM Americas 2022	90	Agosto
Feria del Elote y sus derivados	200	Agosto
Toma de Protesta de PCO MEETINGS	100	Septiembre
Inauguración del Festival Turístico y Cultural de Día de Muertos	500	Octubre
Inova Edomex 2022	1000	Noviembre
Feria Nacional de Cactáceas 2022	2000	Noviembre

030701010101

ANEXO 54
SCyT

DIFUNDIR A TRAVES DE CONTENIDOS AUDIOVISUALES Y MEDIOS DIGITALES AL ESTADO DE MEXICO COMO
DESTINO DE REUNIONES Y TURISTICOS

ACTIVIDAD	REPRODUCCIONES	MES REPORTADO
Difundir Atractivos turísticos de gastronomía, hospedaje, y experiencias como vuelos en globos, medicina ancestral, bebidas prehispánicas como pulque y cacao.	1925	Marzo
Difundir Atractivos turísticos de gastronomía, hospedaje, y experiencias como vuelos en globos, medicina ancestral, bebidas prehispánicas como pulque y cacao.	5675	Junio
Difundir Actividades de la Feria Internacional del libro del Estado de México y del foro Repensando el Turismo, así como información relevante sobre la actividad turística.	974	Septiembre
Difusión de contenidos audiovisuales y medios digitales al Estado de México con destino de reuniones y turístico.	828	Diciembre

REALIZAR MESAS DE TRABAJO CON PRESTADORES DE SERVICIOS TURÍSTICOS DE LA ZONA ORIENTE DEL ESTADO DE MÉXICO

ACTIVIDAD	BENEFICIARIOS	MES REPORTADO
Reunión de trabajo en San Martín de las Pirámides con prestadores de servicios turísticos que cuentan con temazcal, spa u ofrecen algún servicio enfocado a la salud y el bienestar, con el objeto de presentar el Festival de Salud y Energía "El Regreso al Origen 2022"	9	Enero
Reunion de trabajo en la Región de los Volcanes con parques ecoturísticos que cuenten con avistamiento de luciérganas, con el objeto de presentarles el proyecto del festival de la Luciérgana 2022.	9	Febrero
Reunion de trabajo en la Región de los Dioses con Ex Haciendas Turisticas, sistiendo autoridades de los municipios de Axapusco y Nopaltepec, con el objeto de hacer vinculaciones.	9	Abril
Reunion de trabajo en la Región de los Volcanes con representantes de ecoparques, cocinetras tradicionales, representantes de la Secretaría del Campo y autoridades del municipio de Amecameca.	16	Mayo
Reunion de trabajo en la Región de los Volcanes con representantes de restaurantes, autoridades municipales de Amecameca y la Dirección General de Gobierno, con el objeto de vincular a prestadores de servicios turísticos con autoridades municipales y estatales para las actividades que se realizaron en la segunda edición del Festival de Luciérnagas.	7	Julio
Reunion de trabajo en la Región de los Dioses con representantes de Ex Haciendas pulqueras, con autoridades de los municipios de Otumba y Axapusco, con el objeto de vincular a prestadores de servicios turísticos con autoridades municipales, estatales y federales.	6	Agosto
Reunion de trabajo en la Región de los Dioses con representantes de empresas de globos Aerostáticos de la Federación de Globos Aerostaticos Teotihuacán (FEGAT).	8	Octubre
Reunion de trabajo en la Región de los Dioses con el presidente Municipal de Teotihuacán y cabildo.	6	Noviembre

PROMOVER LOS DESTINOS TURISTICOS DEL ESTADO DE MÉXICO, A TRAVÉS DE CAMPAÑAS DE PROMOCIÓN PARA INCREMENTAR LA AFLUENCIA TURÍSTICA.

CAMPAÑA	LUGAR	MES REPORTADO
Inserción de 2 páginas en el suplemento de Viajes de El Financiero promoviendo los Pueblos Mágicos de la Entidad	Suplemento de Viajes de El Financiero, edición especial Tianguis Turístico	Mayo
Reportaje de la Zona Arqueológica de Teotihuacán en el programa Miradas Viajeras	Programa de Tv Miradas Viajeras TV24	Mayo
Suplemento de Valle de Bravo en la revista Selecciones	Revista Selecciones	Mayo
Transmisión de video promocional de los Pueblos Mágicos en pantallas del Aeropuerto Internacional de la Ciudad de México	Pantallas del Aeropuerto Internacional de la Ciudad de México	Julio
Cenefas impresas y transmisión de video promocional de los Pueblos Mágicos en el interior del tren suburbano de la Ciudad de México	Tren suburbano de la Ciudad de México	Julio
Transmisión de video promocional de los Pueblos Mágicos en pantallas del Metrobús de la Ciudad de México	Pantallas del Metrobús de la Ciudad de México	Julio
Transmisión de video promocional de los Pueblos Mágicos en pantallas del Aeropuerto Internacional de la Ciudad de México	Pantallas del Aeropuerto Internacional de la Ciudad de México	Agosto
Cenefas impresas y transmisión de video promocional de los Pueblos Mágicos en el interior del tren suburbano de la Ciudad de México	Tren suburbano de la Ciudad de México	Agosto
Transmisión de video promocional de los Pueblos Mágicos en pantallas del Metrobús de la Ciudad de México	Pantallas del Metrobús de la Ciudad de México	Agosto
Transmisión de video promocional de los Pueblos Mágicos en pantallas del Aeropuerto Internacional de la Ciudad de México	Pantallas del Aeropuerto Internacional de la Ciudad de México	Noviembre
Cenefas impresas y transmisión de video promocional de los Pueblos Mágicos en el interior del tren suburbano de la Ciudad de México	Tren suburbano de la Ciudad de México	Noviembre

REALIZAR VIAJES DE FAMILIARIZACIÓN PARA LA PROMOCIÓN DE LOS DESTINOS TURÍSTICOS MEXIQUENSES

TRASLADO	LUGAR	MES REPORTADO
Viaje de Familiarización para la agencia PURAVENTURA XMEX de nacionalidad francesa al Municipio de Polotitlán	Centro del Municipio, Fábrica de quesos GruLap y Museo del Charro	Marzo
Viaje de Familiarización para Revista Selecciones Readers's Digest en Valle de Bravo	Distintos atractivos turísticos	Marzo
Viaje de Familiarización para empresarios de Estados Unidos a Teotihuacán	Zona Arqueológica de Teotihuacán	Marzo
Viaje de Familiarización para Daniel Almanza, Super Human	Camino Real y Centro Histórico	Marzo
Viaje de Familiarización para Cultura MX a Villa del Carbón	Centro Histórico y Cascada	Marzo
Viaje de Familiarización para estudiantes de la Escuela Nacional de Artes Cinematográficas de la UNAM en el municipio de Isidro Fabela	Presa Iturbide	Abril
Viaje de Familiarización para tour operadora Al Aire Libre MX en el municipio de Tonalco	Grutas de la Estrella	Abril
Viaje de Familiarización para Aura Producciones al Municipio de Malinalco	Centro del Municipio, alambique y talleres artesanales	Junio
Viaje de Familiarización para Aura Producciones al Municipio de Valle de Bravo	Presa Miguel Alemán, Stupa Bón y Velo de Novia	Junio
Viaje de Familiarización para Aura Producciones al Municipio de Villa del Carbón	Presa del Llano y talleres artesanales	Junio
Viaje de Familiarización para socios CONEXSTUR al Municipio de Aculco	Cata de quesos, Centro Histórico, cascada de la Concepción, Mesón de las Diligencias y taller de quesos	Julio
Viaje de Familiarización para socios CONEXSTUR al Municipio de El Oro	Recorrido en bosque para conocer vestigios mineros, Museo de la Minería y senderismo	Julio

030701010102

ANEXO 57
SCyT

REALIZAR VIAJES DE FAMILIARIZACIÓN PARA LA PROMOCIÓN DE LOS DESTINOS TURISTICOS MEXIQUENSES

TRASLADO	LUGAR	MES REPORTADO
Viaje de Familiarización para socios CONEXSTUR al Municipio de Ixtapan de la Sal	Spas, Tecomatepec (talleres artesanales) y Centro Histórico	Julio
Viaje de Familiarización para socios CONEXSTUR al Municipio de Malinalco	Alambique, Zona Arqueológica, talle de madera René Martín y Malikualli	Julio
Viaje de Familiarización para socios CONEXSTUR al Municipio de Tepotzotlán	Arcos del Sitio, Museo Nacional del Virreinato y Tour Pulquero	Julio
Viaje de Familiarización para socios CONEXSTUR al Municipio de Tonalco	Grutas de las Estrella, Parque Niltze, Iglesia de Nuestra Señora de Tonalco	Julio
Viaje de Familiarización para socios CONEXSTUR al Municipio de Villa del Carbón	Talleres de rompopo, talleres de elaboración de botín charro y degustación gastronómica	Julio
Viaje de Familiarización para agencia de viajes Seven Tours al Municipio de Polotitlán	Centro Histórico, fábrica de quesos	Octubre
Viaje de Familiarización para mercadotecnia del GEM al Municipio de Villa del Carbón	Centro Histórico, mercado de artesanías	Noviembre
Viaje de Familiarización para mercadotecnia del GEM al Municipio de Coatepec Harinas	Diversos atractivos del municipio	Noviembre

030701010201

ANEXO 58
SCyT

IMPARTIR CURSOS DE CULTURA TURÍSTICA Y FORMACIÓN DE RECURSOS HUMANOS, CON LA FINALIDAD DE MEJORAR LA CALIDAD DE LOS SERVICIOS TURÍSTICOS OFRECIDOS EN LA ENTIDAD, FOMENTANDO EL INCREMENTO EN LA SATISFACCIÓN DE LOS VISITANTES Y USUARIOS.

MUNICIPIO	CANTIDAD	MES REPORTADO
Acambay	12	Enero (4), Marzo (1), Abril (1), Mayo (1), Octubre (5)
Acolman	15	Marzo (2), Abril (4), Mayo (2), Junio (2), Julio (1), Octubre (4).
Aculco	42	Marzo (5), Abril (1), Mayo (14), Junio (5), Julio (16), Septiembre (1)
Almoloya de Juárez	33	Marzo (3), Abril (1), Mayo (18), Junio (5), Octubre (6)
Almoloya del Río	1	Enero (1).
Amanalco	19	Enero (2), Marzo (2), Abril (1), Mayo (10), Julio (2), Septiembre (1), Octubre (1)
Amatepec	7	Marzo (2), Abril (1), Mayo (2), Octubre (2)
Amecameca	46	Marzo (31), Abril (7), Mayo (6), Octubre (2)
Apaxco	12	Marzo (1), Abril (1), Mayo (5), Octubre (5)
Atenco	5	Marzo (2), Mayo (2), Octubre (1)
Atizapán	2	Marzo (1), Mayo (1).
Atizapan de Zaragoza	5	Enero (2), Abril (2), Octubre (1)
Atacomulco	8	Marzo (2), Abril (1), Mayo (2), Junio (1), Octubre (2)
Atlautla	4	Marzo (1), Abril (1), Junio (1), Octubre (1)
Axapusco	5	Marzo (1), Mayo (1), Octubre (3)
Ayapango	6	Marzo (3), Abril (1), Octubre (2)
Calimaya	10	Mayo (3), Junio (3), Julio (3), octubre (1)
Capulhuac	19	Febrero (19).
Chalco	101	Marzo (1) Septiembre (94), Octubre (6)
Chapa de Mota	1	Abril (1).
Chapultepec	6	Marzo (1), Abril (2), Mayo (2), Octubre (1)
Chiautla	1	Octubre (1)
Chimalhuacan	3	Marzo (2), Octubre (1)
Chinoncuac	1	Marzo (1)
Coacalco	8	Enero (1), Mayo (1), Octubre (6)

IMPARTIR CURSOS DE CULTURA TURÍSTICA Y FORMACIÓN DE RECURSOS HUMANOS, CON LA FINALIDAD DE MEJORAR LA CALIDAD DE LOS SERVICIOS TURÍSTICOS OFRECIDOS EN LA ENTIDAD, FOMENTANDO EL INCREMENTO EN LA SATISFACCIÓN DE LOS VISITANTES Y USUARIOS.

MUNICIPIO	CANTIDAD	MES REPORTADO
Coyotepec	1	Octubre (1)
Coatepec Harinas	4	Abril (1), Junio (2), Julio (1).
Cocotitlan	2	Abril (1), Septiembre (1).
Cuautitlan Izcalli	12	Enero (1), Marzo (1), Abril (1), Mayo (2), Octubre (7)
Donato Guerra	8	Marzo (1), Abril (1), Mayo (2), Junio (1). Octubre (3)
Ecatepec	12	Enero (5), Febrero (1), Marzo (1), Abril (1), Mayo (2), Julio (1), Octubre (1)
Ecatzingo	9	Marzo (7), Abril (1), Mayo (1)
El Oro	44	Marzo (18), Abril (2), Mayo (16), Junio (5), Octubre (3)
Huehuetoca	2	Mayo (2)
Huexpoxtla	4	Marzo (3), Abril (1)
Huixquilucan	6	Marzo (2), Abril (1), Mayo (2), Octubre (1)
Isidro Fabela	3	Mayo (1), Octubre (2)
Ixtapaluca	12	Abril (8), Septiembre (1), Octubre (3)
Ixtapan de La Sal	17	Marzo (7), Abril (2), Mayo (1), Junio (5), Julio (2).
Ixtlahuaca	5	Marzo (1), octubre (4)
Jaltenco	6	Marzo (2), Abril (2), Mayo (2)
Jilotepec	25	Marzo (13), Abril (6), Mayo (3), Julio (1), octubre (2)
Jilotzingo	15	Marzo (6), Abril (2), Mayo (4), Junio (2), Julio (1)
Jiquipilco	47	Marzo (6), Mayo (1), Noviembre (40)
Jocotitlan	102	Febrero (80), Marzo (2), Abril (2), Mayo (4), Junio (3), Julio (3), Octubre (8)
Juchitepec	4	Marzo (2), Abril (1), Octubre (1)
La Paz	36	Abril (1), Mayo (2), Agosto (32), Octubre (1)
Lerma	5	Marzo (3), Abril (1), Octubre (1)
Luvianos	16	Marzo (4), Abril (8), Mayo (4).

IMPARTIR CURSOS DE CULTURA TURÍSTICA Y FORMACIÓN DE RECURSOS HUMANOS, CON LA FINALIDAD DE MEJORAR LA CALIDAD DE LOS SERVICIOS TURÍSTICOS OFRECIDOS EN LA ENTIDAD, FOMENTANDO EL INCREMENTO EN LA SATISFACCIÓN DE LOS VISITANTES Y USUARIOS.

MUNICIPIO	CANTIDAD	MES REPORTADO
Malinalco	27	Marzo (14), Abril (1), Mayo (4), Junio (1), Julio (2), Septiembre (5).
Metepiec	106	Marzo (3), Abril (4), Mayo (6), Junio (3), Julio (1), Agosto (87), Septiembre (1), Octubre (1)
Morelos	11	Marzo (1), Abril (4), Mayo (2), Octubre (4)
Naucalpan	8	Enero (3), Abril (1), Mayo (1), Octubre (3)
Nextlalpan	4	Octubre (4)
Nezahualcoyotl	16	Marzo (4), Mayo (4), Octubre (8)
Nicolas Romero	7	Marzo (2), Abril (2), Mayo (1), Octubre (2)
Nopaltepec	17	Marzo (3), Abril (3), Mayo (8), Junio (1), Octubre (2)
Ocoyoacac	12	Febrero (1), Marzo (7), Mayo (1), Junio (1), Julio (1), Octubre (1)
Ocuilan	9	Marzo (4), Abril (3), Mayo (2)
Otumba	23	Marzo (3), Abril (2), Mayo (6), Junio (5), Julio (4), Octubre (3)
Otzoloapan	3	Marzo (1), Abril (2).
Otzolotepec	7	Marzo (2), Mayo (2), Octubre (3)
Ozumba	67	Marzo (1), Abril (40), Mayo (18), Junio (8).
Papalotla	4	Abril (1), Mayo (1), Junio (1), Octubre (1)
Polotitlan	8	Abril (1), Mayo (2), Junio (1), Julio (2), Octubre (2)
Rayon	2	Marzo (1), Abril (1).
San Antonio la Isla	3	Abril (1), Mayo (1), Octubre (1)
San Felipe del Progreso	4	Marzo (1), Abril (1), Mayo (1), Julio (1).
San José del Rincón	6	Marzo (2), Octubre (4)
San Martin de Las Piramides	89	Enero (1), Abril (1), Mayo (1), Junio (3), Julio (4), Agosto (78), Octubre (1)
Santiago Tianguistenco	1	Febrero (1).
Santo Tomas de los Platanos	4	Abril (2), Mayo (1), Octubre (1)

030701010201

ANEXO 58
SCyT

IMPARTIR CURSOS DE CULTURA TURÍSTICA Y FORMACIÓN DE RECURSOS HUMANOS, CON LA FINALIDAD DE MEJORAR LA CALIDAD DE LOS SERVICIOS TURÍSTICOS OFRECIDOS EN LA ENTIDAD, FOMENTANDO EL INCREMENTO EN LA SATISFACCIÓN DE LOS VISITANTES Y USUARIOS.

MUNICIPIO	CANTIDAD	MES REPORTADO
Soyaniquilpan	2	Abril (1), Octubre (1)
Sultepec	1	Abril (1).
Tecamac	3	Marzo (1), Mayo (1), Octubre (1)
Tejupilco	4	Marzo (2), Abril (1), Mayo (1).
Temamatla	3	Marzo (3)
Temascalapa	2	Marzo (1), Abril (1).
Temascalcingo	3	Abril (2), Junio (1).
Temascaltepec	41	Enero (1), Marzo (4), Abril (1), Mayo (4), Junio (1), Septiembre (2), Octubre (1), Diciembre (27)
Temoaya	73	Febrero (10), Marzo (26), Abril (21), Mayo (4), Junio (4), Julio (4), Octubre (4)
Tenancingo	76	Marzo (1), Abril (7), Mayo (2), Junio (45), Julio (20), Septiembre (1)
Tenango Del Aire	4	Marzo (2), Abril (1), Octubre (1)
Tenango del Valle	30	Febrero (1), Marzo (8), Abril (2), Mayo (4), Junio (2), Julio (9), Octubre (4)
Teotihuacan	13	Enero (1), Febrero (8), Abril (1), Mayo (1), Julio (2)
Tepetlaoxtoc	2	Marzo (1), Abril (1).
Tepetlixpa	18	Marzo (2), Abril (4), Mayo (7), Junio (1), Septiembre (1), Octubre (3)
Tepotzotlan	22	Marzo (14), Abril (2), Julio (1), Octubre (5)
Tequisquiác	8	Marzo (1), Abril (1), Mayo (5), Octubre (1)
Texcaltitlan	1	Abril (1).
Texcoco	8	Enero (2), Abril (5), Octubre (1)
Tianguistenco	5	Marzo (1), Abril (1), Mayo (3).
Timilpan	1	Abril (1).
Tlalmanalco	32	Marzo (5), Abril (27).
Tlalnepantla	16	Enero (2), Marzo (3), Abril (2), Mayo (4), Octubre (5)

IMPARTIR CURSOS DE CULTURA TURÍSTICA Y FORMACIÓN DE RECURSOS HUMANOS, CON LA FINALIDAD DE MEJORAR LA CALIDAD DE LOS SERVICIOS TURÍSTICOS OFRECIDOS EN LA ENTIDAD, FOMENTANDO EL INCREMENTO EN LA SATISFACCIÓN DE LOS VISITANTES Y USUARIOS.

MUNICIPIO	CANTIDAD	MES REPORTADO
Tlatlaya	1	Abril (1).
Toluca	404	Enero (12), Febrero (10), Marzo (19), Abril (25), Mayo (11), Junio (27), Julio (247), Agosto (49), Septiembre (1), Octubre (2), Noviembre (1)
Tonanitla	3	Mayo (3)
Tonatico	12	Marzo (1), Julio (1), Septiembre (10).
Tultepec	3	Abril (1), Mayo (2).
Tultitlan	8	Marzo (2), Abril (2), Mayo (3), Octubre (1)
Valle de Bravo	43	Febrero (1), Marzo (17), Abril (6), Mayo (8), Junio (3), Julio (4), Octubre (3), Noviembre (1)
Valle de Chalco	28	Marzo (1), Abril (3), Mayo (1), Octubre (23)
Villa de Allende	4	Abril (1), Mayo (2), Octubre (1)
Villa del Carbon	30	Marzo (6), Abril (5), Mayo (8), Junio (8), Julio (1), Octubre (2)
Villa Guerrero	110	Febrero (1), Marzo (1), Abril (1), Junio (66), Julio (41).
Villa Victoria	6	Marzo (2), Abril (3), Octubre (1)
Xonacatlan	4	Marzo (1), Abril (1), Mayo (1), Octubre (1)
Zacazonapan	2	Marzo (1), Octubre (1)
Zacualpan	4	Marzo (1), Abril (1), Mayo (2).
Zinacantepec	34	Marzo (7), Junio (8), Octubre (3), Noviembre (16)
Zumpahuacan	1	Abril (1).
Zumpango	3	Marzo (2), Mayo (1).

030701010201

ANEXO 59
SCyT

GESTIONAR WEBINNARS, MASTER CLASS, WORKSHOP Y DIFERENTES TIPOS DE NETWORKING TURÍSTICO CON EL SECTOR PRIVADO E INSTITUCIONES EDUCATIVAS CON EL FIN DE PROPORCIONAR INFORMACIÓN SOBRE TEMAS ESPECÍFICOS DEL SECTOR Y GENERAR REDES COMERCIALES ENTRE LA OFERTA Y LA DEMANDA TURÍSTICA.

WEBBINAR/ MASTER CLASS/ WORKSHOP Y NETWORKING	CANTIDAD	MES REPORTADO
Webbinar: Turismo LGBT	91	Enero
Webbinar: Turismo responsable	169	Febrero
Webbinar: Turismo inclusivo	31	Marzo
Webbinar: Mujeres en el Cielo	52	Mayo
Webbinar: Como implementar el turismo inclusivo en los servicios	110	Junio
Webbinar: Los 7 principios del NDR como buenas practicas del turismo responsable	35	Junio
Webbinar: Desarrollo de proyectos turisticos a partir de los ODS	55	Junio
Webbinar: Sello de protección a la niñez mexiquense	101	Julio
Webbinar: Tendencias de la tecnología en el turismo y la decisión de compra	69	Julio
Webbinar: Tendencias de la tecnología en el turismo y la decisión de compra	49	Julio
Webbinar: Impulso al programa de certificación turística	103	Agosto
Webbinar: Obtención de sello nacional de calidad turística y sello de turismo de salud	100	Agosto
Webbinar: Turismo sostenible	78	Septiembre
Networking: Entre Guías acreditados	12	Septiembre
Webbinar: La importancia de la innovación en el producto turístico	68	Octubre
Webbinar: Turismo Religioso en el Estado de México	49	Octubre
Webbinar: Beneficios del temazcal y medicina tradicional	69	Octubre
Master Class: Aspectos legales e impactos en el turismo	68	Noviembre
Master Class: Acreditación de guías	85	Noviembre
Webbinar: Emprendimiento en turismo de aventura, retos y oportunidades	84	Noviembre
Webbinar sobre el sello de protección a la niñez mexiquense	28	Diciembre

030701010201

ANEXO 60
SCyT

BRINDAR ASESORÍAS A PRESTADORES DE SERVICIOS TURÍSTICOS CON EL OBJETIVO DE FACILITAR Y FOMENTAR SU INCORPORACIÓN A LOS PROGRAMAS DE CERTIFICACIÓN TURÍSTICA, BUSCANDO ELEVAR EL NIVEL DE CALIDAD EN LOS SERVICIOS TURÍSTICOS QUE SE OFRECEN EN EL ESTADO DE MÉXICO.

MUNICIPIO	CANTIDAD	MES REPORTADO
Aculco	1	Octubre (1)
Atacomulco	1	Mayo (1)
Coacalco	1	Octubre (1)
Ecatepec	1	Marzo (1)
El Oro	3	Marzo (2), Mayo (1)
Huixquilucan	1	Julio (1)
Ixtapan de La Sal	3	Enero (1), Febrero (1), Agosto (1)
Jiquipilco	2	Marzo (2)
Jocotitlan	1	Mayo (1)
Malinalco	1	Agosto (1)
Metepec	3	Febrero (1), Abril (1), Noviembre (1)
Mexicalcingo	1	Julio (1)
Morelos	1	Agosto (1)
Naucalpan	1	Febrero (1)
Nopaltepec	1	Mayo (1)
Ocuilan	2	Marzo (1), Noviembre (1)
San Martin de las Piramides	3	Enero (1) Septiembre (2)
Talnepantla	1	Marzo (1)
Temascaltepec	1	Junio (1)
Tenancingo	1	Marzo (1)
Teotihuacan	4	Junio (2), Julio (1), Septiembre (1)
Tepotzotlan	3	Marzo (3)
Toluca	16	Febrero (1), Marzo (1), Abril (1), Mayo (1), Junio (3), Julio (1), Septiembre (1), Octubre (4), Noviembre (2), Diciembre (1)
San Mateo Atenco	1	Octubre (1)
Tonatico	1	Julio (1)
Valle de Bravo	4	Enero (1), Marzo (1), Junio (1), Julio (1)
Villa del Carbon	1	Julio (1)

VINCULAR Y ASESORAR A ORGANIZADORES DE EVENTOS QUE FOMENTEN Y PROMUEVAN AL ESTADO DE MÉXICO, PARA INCREMENTAR LA AFLUENCIA TURÍSTICA Y DERRAMA ECONÓMICA EN LA ENTIDAD

EVENTO	ASISTENTE	MES REPORTADO
Vinculación para la atracción de su "Asamblea Nacional de COPARMEX"	6	Enero
Vinculación para la atracción de, "Informe de Actividades Tribunal de Justicia Administrativa"	2	Enero
Vinculación para la atracción del evento "Tu salud en concierto"	3	Enero
Vinculación para la atracción del evento "Presentación de Diccionario de Seguridad"	1	Febrero
Vinculación para la atracción del evento "Expo Transporte"	3	Febrero
Vinculación para la atracción del evento "Exposición de Desarrollo de Negocios, Inversión y Vinculación para Emprendedores"	2	Febrero
Vinculación para la atracción del evento "Congreso de obstetricia y Ginecología"	8	Marzo
Vinculación para la atracción del evento "Campeonato Mundial de Box"	3	Marzo
Vinculación para la atracción del evento "Cena y comida para SC Johnson"	3	Marzo
Vinculación para la atracción del evento "Desayuno para Maestros"	4	Marzo
Vinculación para la atracción del evento "Conferencia SEDESEM"	1	Abril
Vinculación para la atracción del evento "XXVIII Cena show baile de gala Día de Maestros "	2	Abril
Vinculación para la atracción del evento "Aniversario 500 años Fundación Toluca"	3	Abril
Vinculación para la atracción del evento "COPLADEM"	5	Abril
Vinculación para la atracción del evento "Gold Cup Championship 2022"	4	Mayo
Vinculación para la atracción del evento "Expo de la empresa Metálica Industrial y Comercial S.A. de C.V. (MICSA)"	2	Mayo
Vinculación para la atracción del evento "Black Ink Tattoo"	4	Mayo
Vinculación para la atracción del evento "Evento Político"	1	Junio
Vinculación para la atracción del evento "Wagen Star's The Event"	1	Junio
Vinculación para la atracción del evento "Fin de año Familia DIFEM"	2	Junio
Vinculación para la atracción del evento "Expo Venta regreso a clases"	2	Julio

030701010201

ANEXO 61
SCyT

VINCULAR Y ASESORAR A ORGANIZADORES DE EVENTOS QUE FOMENTEN Y PROMUEVAN AL ESTADO DE MÉXICO, PARA INCREMENTAR LA AFLUENCIA TURÍSTICA Y DERRAMA ECONÓMICA EN LA ENTIDAD

EVENTO	ASISTENTE	MES REPORTADO
Vinculación para la atracción del evento "Expo Belleza México 2022"	1	Julio
Vinculación para la atracción del evento "SIMPOSIO. Seguridad de las Tecnologías de la Información"	1	Julio
Vinculación para la atracción del evento "Foro: La democracia en crisis; eficacia, legitimidad y derechos"	1	Julio
Vinculación para la atracción del evento "Junta de comunicación SC Johnson"	2	Agosto
Vinculación para la atracción del evento "Expo Ruedas Biker"	2	Agosto
Vinculación para la atracción del evento "Cena del constructor Mexiquense 2022"	1	Agosto
Vinculación para la atracción del evento "Graduación TEC 2023"	2	Agosto
Vinculación para la atracción del evento "Junta pública sobre alcoholismo y drogadicción"	1	Septiembre
Vinculación para la atracción del evento "Fin de año 2022 AUTOLIV"	2	Septiembre
Vinculación para la atracción del evento "Cena de fin de año" empresa Blanco Eventos	2	Septiembre
Vinculación para la atracción del evento "Asamble Anual Ordinaria 2022" de la Asociación de Boxeo del Estado de México	1	Octubre
Vinculación para la atracción del evento "Graduación Tec de Metepec"	2	Octubre
Vinculación para la atracción del evento "Fiesta Fin de Año SCJ"	2	Octubre
Vinculación para la atracción del evento "Cena de Fin Año", Blancos Eventos	1	Noviembre
Vinculación para la atracción del evento "Preposada PAAPUAEM 2022", Federación de Asociación Autónomas de Personal Académico de la UAEM	3	Noviembre
Vinculación para la atracción del evento "Seción Ordinaria del Pleno", Tribunal de Justicia Administrativa del Estado de México	5	Noviembre
Vinculación para la atracción del evento Foro de Sensibilización "El Acceso a la Verdad y la Justicia", Comisión Ejecutiva de Atención a Víctimas del Estado de México	3	Noviembre
Vinculación para la atracción del evento "Plastincs Meetings", de Be Consulting	3	Diciembre
Vinculación para la atracción del evento "Congreso ASUBEA 108" del Congreso Mexiquense Universitario Campus Licenciaturas	3	Diciembre
Vinculación para la atracción del evento "Food Industry Meetings", de Be Consulting	3	Diciembre

030701010201

ANEXO 62
SCyT

ATRAER CONGRESOS, CONVENCIONES, FESTIVALES, REUNIONES CORPORATIVAS, FERIAS, EXPOSICIONES, ASI COMO TODO TIPO DE EVENTOS QUE FOMENTEN Y PROMUEVAN AL ESTADO DE MÉXICO PARA INCREMENTAR LA AFLUENCIA TURISTICA Y DERRAMA ECONOMICA EN LA ENTIDAD (CENTRO DE CONVENCIONES EDOMÉX)

EVENTO	ASISTENTE	MES REPORTADO
Reunión Dominical	100	Enero
Reunión Dominical	100	Febrero
Reunión Dominical	100	Febrero
Reunión Dominical	100	Marzo
Reunión Dominical	100	Marzo
Expo tu Vivienda SUMA 2022	2500	Abril
Foro de Conmemoración del Día de Turismo de Reuniones	80	Abril
Expo Mundo Magyc	5500	Mayo
Congreso del Área Valle de Toluca - Alcohólicos Anónimos	1400	Mayo
Congreso de Ginecología y Obstetricia	500	Mayo
Construyendo desde lo Local	600	Mayo
"XXXVIII Cena Show Baile de gala Día del Maestro"	1200	Mayo
Octava Caravana día Internacional del Vocho	500	Junio
3Er Foro Internacional Vanguardia en la Educación - SEIEM	260	Junio
Feria Internacional del Libro del Estado de México	5000	Agosto
Convención nacional de centrales de abastos Toluca 2022	260	Septiembre
Foro "Repensando el Turismo"	900	Septiembre
Expo Belleza México	2000	Octubre
Convención Estatal	2000	Octubre
Expo ADARAC 2022	500	Octubre
Conferencia Mi Medio Basón	2000	Octubre
Expo Supplier Day 2022	100	Octubre

030701010201

ANEXO 62
SCyT

ATRAER CONGRESOS, CONVENCIONES, FESTIVALES, REUNIONES CORPORATIVAS, FERIAS, EXPOSICIONES, ASI COMO TODO TIPO DE EVENTOS QUE FOMENTEN Y PROMUEVAN AL ESTADO DE MÉXICO PARA INCREMENTAR LA AFLUENCIA TURISTICA Y DERRAMA ECONOMICA EN LA ENTIDAD (CENTRO DE CONVENCIONES EDOMÉX)

EVENTO	ASISTENTE	MES REPORTADO
Torneo de la Amistad 2022	30000	Octubre
Expo Ruedas Biker	2000	Octubre
Asamblea Anual Ordinaria, Asociación de Moxeo del Estado de México	20	Noviembre
Reunión de Medio Año, SC JOHNSON	20	Noviembre
Abierto de Polo 2022, competencia deportiva	300	Noviembre
Cena de fin de año de la Cámara Mexicana de la Industria de la Construcción	700	Diciembre
Comida de fin de año del Poder Legislativo del Estado de México	2000	Diciembre
Cena de fin de año HSBC	1300	Diciembre
Mundo MAGYC	7000	Diciembre

030701010201

ANEXO 63
SCyT

BRINDAR CAPACITACION DE MANERA VIRTUAL O PRESENCIAL A SERVIDORES PUBLICOS DEL AYUNTAMIENTO Y PRESTADORES DE SERVICIOS DE LOS DESTINOS VIABLES PARA LA INDUSTRIA DE REUNIONES QUE NOS PERMITA CONTAR CON PERSONAL CALIFICADO EN ESTE SECTOR.

EVENTO	REPRODUCCIONES/ASISTENTES	MES REPORTADO
Webinar "Turismo de Romance", capacitar a la cadena de valor de la Industria de Reuniones	115	Febrero
Capacitación "Introducción al Turismo de Reuniones"	15	Febrero
Webinar conversatorio "Cómo generar riqueza con la Industria Reuniones"	115	Marzo
Webinar conversatorio "Las perspectivas de la Industria de Reuniones"	516	Abril
Conversatorio "La importancia de la cooperación internacional en la Industria de Reuniones"	448	Mayo
Conversatorio "Para capacitar a la cadena de valor de la industria de reuniones"	772	Junio
Conversatorio para capacitar a la cadena de valor de la industria de reuniones, "El ABC de los eventos exitosos"	951	Julio
Conversatorio para capacitar a la cadena de valor de la industria de reuniones, "Los nuevos retos de los destinos desde la mirada de un Event Planner"	723	Agosto
Conversatorio para capacitar a la cadena de valor de la industria de reuniones, "¿Cómo atraer a las nuevas generaciones a la industria de reuniones?"	604	Septiembre
Conversatorio para capacitar a la cadena de valor de la industria de reuniones, "El aprovechamiento de los alimentos para un turismo más sostenible"	749	Octubre
Capacitación a la cadena de valor de la industria de reuniones, "Turismo Sostenible".	65	Noviembre
Capacitación a la cadena de valor de la industria de reuniones, "Profesionalización en la Industria de Reuniones".	275	Diciembre

030701010201

ANEXO 64
SCyT

MANTENER ACTUALIZADO EL DIRECTORIO DE PROVEEDORES Y ESPACIOS PARA REALIZAR EVENTOS EN EL ESTADO, QUE PERMITA CONTAR CON UNA OFERTA ESPECIALIZADA PARA LA ATRACCION DE REUNIONES.

DIRECTORIO	ACTUALIZACIÓN	MES REPORTADO
Actualización del Directorio de proveedores y espacios para la realización de eventos.	1	Marzo
Actualización del Directorio de proveedores y espacios para la realización de eventos.	1	Junio
Actualización del Directorio de proveedores y espacios para la realización de eventos.	1	Septiembre
Actualización del Directorio de proveedores y espacios para la realización de eventos.	1	Diciembre

030701010202

ANEXO 65
SCyT

PARTICIPAR EN EVENTOS CON PRESTADORES TURÍSTICOS DEL ESTADO DE MÉXICO, ENFOCADOS A LA MEJORA DE LA CALIDAD TURÍSTICA DE LAS EMPRESAS Y SITIOS TURÍSTICOS.

MUNICIPIO	CANTIDAD	MES REPORTADO
CDMX	1	Marzo(1)
Toluca	4	Abril (2), Mayo (2)

030701010202

ANEXO 66
SCyT

REALIZAR ACCIONES DE VINCULACIÓN CON ORGANISMOS PÚBLICOS, PRIVADOS Y SOCIALES INMERSOS EN EL ÁMBITO DEL TURISMO CON EL PROPÓSITO DE INCENTIVAR LA INVERSIÓN TURÍSTICA EN EL ESTADO DE MÉXICO.

MUNICIPIO	CANTIDAD	MES REPORTADO
Acambay	1	Agosto (1)
Acolman	1	Marzo (1)
Aculco	2	Marzo (2)
Almoloya de Alquisiras	1	Marzo (1)
Almoloya de Juárez	4	Julio (1), Septiembre (2), Diciembre (1)
Amanalco	1	Marzo (1)
Amecameca	1	Marzo (1)
Apaxco	1	Marzo (1)
Atlacomulco	1	Marzo (1)
Axapusco	1	Marzo (1)
Ayapango	1	Marzo (1)
Calimaya	2	Agosto (1), Septiembre (1)
Chapa de Mota	1	Febrero (1)
Chimalhuacán	1	Febrero (1)
Chinconcuac	1	Febrero (1)
Coatepec Harinas	1	Marzo (1)
Cuautitlán Izcalli	1	Agosto (1)
Ecatepec	1	Enero (1)
El Oro	3	Mayo (1), Junio(1), Julio (1)
Hueypoxtla	1	Mayo (1)
Ixtapaluca	1	Mayo (1)
Ixtapan de la Sal	1	Agosto (1)
Ixtlahuaca	1	Julio (1)
Jilotepec	1	Abril (1)
Jilotzingo	1	Septiembre (1)
Jiquipilco	1	Noviembre (1)
Jocotitlán	1	Abril (1)
Lerma	4	Marzo (1), Mayo (1), Agosto (1), Septiembre(1)
Malinalco	2	Abril (1), Agosto (1)

030701010202

ANEXO 66
SCyT

REALIZAR ACCIONES DE VINCULACIÓN CON ORGANISMOS PÚBLICOS, PRIVADOS Y SOCIALES INMERSOS EN EL ÁMBITO DEL TURISMO CON EL PROPÓSITO DE INCENTIVAR LA INVERSIÓN TURÍSTICA EN EL ESTADO DE MÉXICO.

MUNICIPIO	CANTIDAD	MES REPORTADO
Meteppec	2	Marzo (1), Mayo (1)
Nopaltepec	1	Marzo (1)
Ocoyoacac	1	Marzo (1)
Ocuilan	4	Abril (1), Mayo (2), Agosto (1)
Otumba	1	Marzo (1)
Ozumba	1	Marzo (1)
Papalotla	1	Marzo (1)
Polotitlán	3	Marzo (1), Abril (1), Octubre (1)
San Felipe del Progreso	4	Febrero (1), Abril (1), Mayo (1), Junio (1)
San Martín de las Pirámides	1	Marzo (1)
San Mateo Atenco	2	Agosto (1), Diciembre (1)
Sultepec	1	Abril (1)
Tejupilco	1	Septiembre (1)
Temascalcingo	1	Mayo (1)
Temascaltepec	2	Marzo (2)
Temoaya	3	Marzo (1), Agosto (1), Noviembre (1)
Tenancingo	3	Marzo (1), Agosto (1), Septiembre (1)
Tenango del Valle	2	Marzo (2)
Teotihuacán	3	Febrero (2), Marzo (1)
Tepetlixpa	1	Marzo (1)
Tepotzotlán	1	Marzo (1)
Tlalnepantla de Baz	1	Junio (1)
Toluca	8	Enero (1), Mayo (4), Agosto(3)
Valle de Bravo	3	Marzo (1), Mayo (1), Septiembre (1)
Villa de Allende	2	Agosto (1), Septiembre (1)
Villa del Carbón	1	Marzo (1)
Villa Victoria	3	Mayo (1), Julio (2)
Zacazonapan	1	Septiembre (1)
Zinacantepec	2	Abril (1), Junio (1)

030701010202

ANEXO 67
SCyT

DAR SEGUIMIENTO A LA NORMATIVIDAD DEL PROGRAMA "PUEBLOS MÁGICOS" RESPECTO DE LOS MUNICIPIOS MEXIQUENSES QUE TIENEN EL NOMBRAMIENTO CON LA FINALIDAD DE MANTENER SU PERMANENCIA.

MUNICIPIO	CANTIDAD	MES REPORTADO
Aculco	1	Noviembre (1)
El Oro	1	Noviembre (1)
Ixtapan de la Sal	1	Noviembre (1)
Malinalco	1	Noviembre (1)
Metepec	1	Noviembre (1)
San Martín de las Pirámides	1	Noviembre (1)
Teotihuacán	1	Noviembre (1)
Tepetzotlán	1	Noviembre (1)
Tonatico	1	Noviembre (1)
Valle de Bravo	1	Noviembre (1)
Villa del Carbón	1	Noviembre (1)

030701010202

ANEXO 68
SCyT

VERIFICAR LOS MUNICIPIOS MEXIQUENSES QUE CUENTEN CON LA DECLARATORIA DE "PUEBLOS CON ENCANTO"
CON EL OBJETIVO DE QUE DEN CUMPLIMIENTO DE LOS LINEAMIENTOS DEL REFERIDO PROGRAMA.

MUNICIPIO	CANTIDAD	MES REPORTADO
Acolman	1	Octubre (1)
Amanalco	1	Octubre (1)
Amecameca	1	Noviembre (1)
Axapusco	1	Octubre (1)
Ayapango	1	Octubre (1)
Coatepec Harinas	1	Octubre (1)
Donato Guerra	1	Octubre (1)
Jilotepec	1	Octubre (1)
Jocotitlán	1	Octubre (1)
Lerma	1	Octubre (1)
Nopaltepec	1	Octubre (1)
Otumba	1	Octubre (1)
Ozumba	1	Octubre (1)
Papalotla	1	Diciembre (1)
San Felipe del Progreso	1	Octubre (1)
Sultepec	1	Diciembre (1)
Temascalcingo	1	Octubre (1)
Temascaltepec	1	Octubre (1)
Tenango del Valle	1	Octubre (1)
Tepetlixpa	1	Octubre (1)
Tlamanalco	1	Octubre (1)
Zacualpan	1	Octubre (1)
Zinacantepec	1	Octubre (1)

030701010301

ANEXO 69
SCyT

DAR SEGUIMIENTO A LA EJECUCIÓN DE LOS PROGRAMAS Y ACCIONES DE LA SUBSECRETARÍA DE TURISMO PARA EVALUAR EL CUMPLIMIENTO DE LOS OBJETIVOS INSTITUCIONALES

INFORME	CANTIDAD	MES REPORTADO
Primer Trimestre	1	Marzo
Segundo Trimestre	1	Junio
Tercer Trimestre	1	Septiembre
Cuarto Trimestre	1	Diciembre

030701010301

ANEXO 70
SCyT

IDENTIFICAR LUGARES DE INTERES TURÍSTICO PARA IMPULSAR EL TURISMO EN LAS REGIONES DEL ESTADO DE MÉXICO QUE ALBERGAN PUEBLOS CON ENCANTO

INFORME	CANTIDAD	MES REPORTADO
Primer Trimestre	1	Marzo
Segundo Trimestre	1	Junio
Tercer Trimestre	1	Septiembre
Cuarto Trimestre	1	Diciembre

030701010301

ANEXO 71
SCyT

ADMINISTRAR LOS RECURSOS DEL FIDEICOMISO PARA LA PROMOCIÓN TURÍSTICA PARA EL DESARROLLO DE PROYECTOS EN
FUNCIÓN DE LOS FINES PARA LOS QUE FUE CREADO

PROYECTO	CANTIDAD	MES REPORTADO
Primer Trimestre	3	Marzo
Segundo Trimestre	2	Mayo
Tercer Trimestre	2	Agosto
Cuarto Trimestre	2	Octubre, Diciembre

030701010301

ANEXO 72
SCyT

INTEGRAR Y ACTUALIZAR DOCUMENTOS ESTADISTICOS, A TRAVÉS DE LOS INDICADORES DE OCUPACIÓN HOTELERA, AFLUENCIA TURÍSTICA, DERRAMA ECONÓMICA, ESTADÍA, ASÍ COMO DE LA IMPLEMENTACIÓN DE ENCUESTAS, CONSULTA DE ESTUDIOS E INVESTIGACIONES DE FUENTES SECUNDARIAS.

DOCUMENTO	CANTIDAD	MES REPORTADO
Primer Trimestre	3	Enero(1) , Febrero(1), Marzo(1)
Segundo Trimestre	3	Abril(1), Mayo(1), Junio(1)
Tercer Trimestre	3	Julio(1), Agosto(1), Septiembre(1)
Cuarto Trimestre	3	Octubre(1), Noviembre(1), Diciembre(1)

030701010301

ANEXO 73
SCyT

SEGUIMIENTO A LOS PROCESOS ADMINISTRATIVOS PARA LA EJECUCIÓN DE LOS PROYECTOS APROBADOS DEL FIDEICOMISO
PARA LA PROMOCIÓN

REPORTE	CANTIDAD	MES REPORTADO
Primer Trimestre	1	Marzo(1)
Segundo Trimestre	1	Junio(1)
Tercer Trimestre	3	Agosto(2), Septiembre(1)
Cuarto Trimestre	5	Octubre(4), Diciembre(1)

030701010302

ANEXO 74
SCyT

DAR SEGUIMIENTOS A LOS PROCESOS ADQUISITIVOS Y ADMINISTRATIVOS DE LA SUBSECRETARÍA DE TURISMO, PARA OPTIMIZAR LOS TIEMPOS Y REALIZAR LAS ACTIVIDADES PROGRAMADAS Y FOMENTAR IMPULSO TURÍSTICO CULTURAL Y DEPORTIVO

INFORME	CANTIDAD	MES REPORTADO
Primer Trimestre	1	Marzo(1)
Segundo Trimestre	1	Junio(1)
Tercer Trimestre	1	Septiembre(1)
Cuarto Trimestre	1	Diciembre(1)

030701010302

ANEXO 75
SCyT

SOLICITAR LOS REQUERIMIENTOS NECESARIOS PARA DESARROLLAR LAS ACTIVIDADES QUE SE REALIZAN EN LA
SUBSECRETARÍA DE TURISMO

INFORME	CANTIDAD	MES REPORTADO
Primer Trimestre	1	Marzo(1)
Segundo Trimestre	1	Junio(1)
Tercer Trimestre	1	Septiembre(1)
Cuarto Trimestre	1	Diciembre(1)

030801010101

ANEXO 76
COMECyT

OTORGAR APOYOS A ESTUDIANTES, PROFESORES E INVESTIGADORES DESTACADOS EN CIENCIA Y TECNOLOGÍA

META	BENEFICIARIOS	MESES DE REPORTE
Apoyos a estudiantes, profesores e investigadores.	202 estudiantes, profesores e investigadores	Junio, septiembre y diciembre



030801010101

ANEXO 77
COMECyT

OTORGAR APOYOS PARA LA REALIZACIÓN DE ESTANCIAS DE INVESTIGACIÓN
CIENTÍFICA Y TECNOLÓGICA

PROGRAMA	BENEFICIARIOS	MES REPORTADO
Programa Investigadoras e Investigadores COMECYT EDOMÉX	196 maestros y doctores	Septiembre



030801010101

ANEXO 79
SEIEM

FORTALECER LA FORMACIÓN DE LOS DOCENTES Y PROFESIONALES DE LA EDUCACIÓN CON ELEMENTOS NECESARIOS PARA REALIZAR INVESTIGACIÓN EDUCATIVA Y APORTES A LA GENERACIÓN DEL CONOCIMIENTO CIENTÍFICO

MUNICIPIO	CANTIDAD	MES REPORTADO
ACAMBAY DE RUIZ CASTAÑEDA	3	Septiembre(2) Diciembre(1)
ACOLMAN	6	Septiembre(3) Diciembre(3)
ALMOLOYA DE ALQUISIRAS	2	Septiembre(2)
ALMOLOYA DE JUAREZ	17	Septiembre(10) Diciembre(7)
ALMOLOYA DEL RIO	1	Septiembre(1)
AMANALCO	1	Diciembre(1)
AMATEPEC	1	Septiembre(1)
ATIZAPAN	3	Septiembre(3)
ATIZAPAN DE ZARAGOZA	3	Septiembre(3)
ATLACOMULCO	17	Septiembre(11) Diciembre(6)
CALIMAYA	6	Septiembre(5) Diciembre(1)
CAPULHUAC	1	Septiembre(1)
COACALCO DE BERRIOZABAL	6	Septiembre(5) Diciembre(1)
COATEPEC HARINAS	3	Septiembre(3)
COYOTEPEC	1	Diciembre(1)
CUAUTITLAN	9	Septiembre(8) Diciembre(1)

030801010101

ANEXO 79
SEIEM

FORTALECER LA FORMACIÓN DE LOS DOCENTES Y PROFESIONALES DE LA EDUCACIÓN CON ELEMENTOS NECESARIOS PARA REALIZAR
INVESTIGACIÓN EDUCATIVA Y APORTES A LA GENERACIÓN DEL CONOCIMIENTO CIENTÍFICO

MUNICIPIO	CANTIDAD	MES REPORTADO
CHALCO	6	Septiembre(6)
CHAPA DE MOTA	1	Septiembre(1)
CHAPULTEPEC	2	Septiembre(1) Diciembre(1)
CHICOLOAPAN	3	Septiembre(3)
CHIMALHUACAN	3	Septiembre(3)
DONATO GUERRA	2	Septiembre(2)
ECATEPEC DE MORELOS	20	Septiembre(17) Diciembre(3)
ECATZINGO	2	Septiembre(2)
HUEHUETOCA	3	Septiembre(2) Diciembre(1)
HUEYPOXTLA	2	Septiembre(1) Diciembre(1)
HUIXQUILUCAN	1	Diciembre(1)
IXTAPALUCA	4	Septiembre(2) Diciembre(2)
IXTAPAN DE LA SAL	2	Septiembre(2)
IXTLAHUACA	4	Septiembre(3) Diciembre(1)
JILOTEPEC	1	Septiembre(1)
JILOTZINGO	1	Septiembre(1)

FORTALECER LA FORMACIÓN DE LOS DOCENTES Y PROFESIONALES DE LA EDUCACIÓN CON ELEMENTOS NECESARIOS PARA REALIZAR INVESTIGACIÓN EDUCATIVA Y APORTES A LA GENERACIÓN DEL CONOCIMIENTO CIENTÍFICO

MUNICIPIO	CANTIDAD	MES REPORTADO
JIQUIPILCO	6	Septiembre(5) Diciembre(1)
JOCOTITLAN	1	Septiembre(1)
LERMA	10	Septiembre(9) Diciembre(1)
MALINALCO	1	Septiembre(1)
MELCHOR OCAMPO	1	Diciembre(1)
METEPEC	19	Septiembre(14) Diciembre(5)
MEXICALTZINGO	2	Septiembre(2)
NAUCALPAN DE JUAREZ	10	Septiembre(10)
NEZAHUALCOYOTL	20	Septiembre(17) Diciembre(3)
NICOLAS ROMERO	3	Septiembre(3)
OCOYOACAC	8	Septiembre(7) Diciembre(1)
OTZOLOTEPEC	9	Septiembre(5) Diciembre(4)
LA PAZ	1	Septiembre(1)
RAYON	1	Septiembre(1)
SAN ANTONIO LA ISLA	3	Septiembre(1) Diciembre(2)
SAN FELIPE DEL PROGRESO	8	Septiembre(7) Diciembre(1)

030801010101

ANEXO 79
SEIEM

FORTALECER LA FORMACIÓN DE LOS DOCENTES Y PROFESIONALES DE LA EDUCACIÓN CON ELEMENTOS NECESARIOS PARA REALIZAR
INVESTIGACIÓN EDUCATIVA Y APORTES A LA GENERACIÓN DEL CONOCIMIENTO CIENTÍFICO

MUNICIPIO	CANTIDAD	MES REPORTADO
SAN MATEO ATENCO	3	Septiembre(2) Diciembre(1)
TECAMAC	2	Septiembre(2)
TEJUPILCO	11	Septiembre(8) Diciembre(3)
TEMASCALTEPEC	1	Septiembre(1)
TEMOAYA	8	Septiembre(5) Diciembre(3)
TENANCINGO	6	Septiembre(5) Diciembre(1)
TENANGO DEL VALLE	5	Septiembre(4) Diciembre(1)
TEOTIHUACAN	1	Septiembre(1)
TEPETLIXPA	1	Septiembre(1)
TEPOTZOTLAN	1	Septiembre(1)
TEXCALTITLAN	2	Septiembre(2)
TEXCOCO	2	Septiembre(2)
TEZOYUCA	1	Septiembre(1)
TIANGUISTENCO	1	Septiembre(1)
TLALNEPANTLA DE BAZ	7	Septiembre(5) Diciembre(2)
TLATLAYA	3	Septiembre(3)

030801010101

ANEXO 79
SEIEM

FORTALECER LA FORMACIÓN DE LOS DOCENTES Y PROFESIONALES DE LA EDUCACIÓN CON ELEMENTOS NECESARIOS PARA REALIZAR INVESTIGACIÓN EDUCATIVA Y APORTES A LA GENERACIÓN DEL CONOCIMIENTO CIENTÍFICO

MUNICIPIO	CANTIDAD	MES REPORTADO
TOLUCA	92	Septiembre(73) Diciembre(19)
TONATICO	1	Septiembre(1)
TULTEPEC	5	Septiembre(3) Diciembre(2)
TULTITLAN	5	Septiembre(4) Diciembre(1)
VALLE DE BRAVO	1	Diciembre(1)
VILLA DE ALLENDE	2	Septiembre(2)
VILLA DEL CARBON	1	Septiembre(1)
VILLA VICTORIA	3	Septiembre(3)
XONACATLAN	1	Septiembre(1)
ZINACANTEPEC	8	Septiembre(7) Diciembre(1)
ZUMPANGO	1	Diciembre(1)
CUAUTITLAN IZCALLI	6	Septiembre(4) Diciembre(2)
LUVIANOS	1	Diciembre(1)
SAN JOSE DEL RINCON	5	Septiembre(4) Diciembre(1)
TONANITLA	1	Septiembre(1)
TOTAL	428	

INVESTIGACIÓN AGROPECUARIA, HORTOFLORÍCOLA Y FRUTÍCOLA

META: DESARROLLO DE PROYECTOS DE INVESTIGACIÓN PARA LA GENERACIÓN DE TECNOLOGÍAS

No.	ACTIVIDAD	MUNICIPIO
1	Evaluación de líneas de maíz azul, blanco y amarillo	Zumpango
2	Evaluación de ensayos de rendimiento de maíz azul, blanco y amarillo	Jocotitlán
3	Evaluación y avance endogámico de líneas de maíz grano azul, blanco y amarillo	Metepéc
4	Selección de genotipos de haba tolerantes a enfermedades	Metepéc
5	Evaluación de selecciones de jitomate Solanum I y copersicum II	Villa Guerrero
6	Diagnóstico de hongos, virus y nematodos en gerbera	Villa Guerrero
7	Mejoramiento genético con rayos gamma de co60 en rosa	Villa Guerrero
8	Mejoramiento genético de girasol forrajero	Jocotitlán
9	Mejoramiento genético de avena forrajera	Metepéc
10	Avance de líneas de maíz forrajero	Metepéc

INVESTIGACIÓN AGROPECUARIA, HORTOFLORÍCOLA Y FRUTÍCOLA

META: ESTABLECIMIENTO DE LOTES DEMOSTRATIVOS DE TECNOLOGÍA AGROPECUARIA

No.	ACTIVIDAD	MUNICIPIO
1	Demostración de variedades de amaranto	Meteppec
2	Demostración de variedades de cereales de grano pequeño	Amecameca
3	Demostración de variedades de cereales de grano pequeño	Meteppec
4	Demostración de nuevas variedades de triticales	Hueypoxtla
5	Demostración de variedades experimentales de cebada	Hueypoxtla
6	Demostración de variedades experimentales de cebada	Temascalapa
7	Demostración de variedades de cereales	Amecameca
8	Demostración del cultivo de cebada en agricultura de conservación	Temascalapa
9	Demostración de red de maíces para valles altos	Jocotitlán
10	Demostración de red de maíces para valles altos	Meteppec
11	Demostración de red de maíces para valles altos	Almoleya De Juárez
12	Demostración de red de híbridos y variedades de maíz para subtropico seco	Tejupilco
13	Demostración de híbridos y variedades de maíz orgánico	Tejupilco
14	Demostración de híbridos de maíz para valles altos	Zumpango
15	Demostración del manejo agronómico y cultural del cultivo de rosa	Villa Guerrero
16	Demostración del cultivo de gypsophila	Villa Guerrero
17	Demostración del cultivo de gladiolo	Villa Guerrero
18	Preservación de especies medicinales en jardín botánico	Meteppec
19	Demostración de los cultivos de cempoalxochitl, girasol, linaza y gladiolo	Meteppec
20	Demostración de los cultivos de cempoalxochitl, girasol, linaza y gladiolo	Jocotitlán
21	Demostración de los cultivos de cempoalxochitl, girasol, linaza y gladiolo	Villa Guerrero

030802010101

ANEXO 81
ICAMEX

INVESTIGACIÓN AGROPECUARIA, HORTOFLORÍCOLA Y FRUTÍCOLA

META: ESTABLECIMIENTO DE LOTES DEMOSTRATIVOS DE TECNOLOGÍA AGROPECUARIA

No.	ACTIVIDAD	MUNICIPIO
22	Demostración de los cultivos de cempoalxochitl, girasol, linaza y gladiolo	Villa guerrero
23	Centro de composteo de esquilmos agrícolas	Jocotitlán
24	Modulo demostrativo del cultivo de agave mezcal	Malinalco
25	Modulo demostrativo lombricola	Villa guerrero
26	Modulo demostrativo del cultivo de agave mezcal	Zumpahuacan
27	Modulo demostrativo de producción hortícola de clima templado	Meteppec
28	Demostración de manejo agronómico de variedades de nopal	Villa guerrero
29	Demostración de manejo agronómico de variedades de nopal	Tejupilco
30	Demostración de manejo agronómico de variedades de nopal	Amecameca
31	Demostración de manejo agronómico de variedades de nopal	Meteppec
32	Demostración de manejo agronómico de variedades de nopal	Jocotitlán
33	Modulo demostrativo de leguminosas comestibles	Meteppec
34	Modulo demostrativo de leguminosas comestibles	Amecameca
36	Demostración de variedades de frijol	Meteppec
37	Modulo demostrativo de variedades forrajeras	Jocotitlán
38	Modulo demostrativo de praderas tropicales	Tejupilco
39	Modulo demostrativo de girasol y maiz forrajero para ensilado	Jocotitlán
40	Modulo demostrativo de girasol y maiz forrajero para ensilado	Meteppec
41	Modulo demostrativo de cultivos forrajeros	Amecameca
42	Demostración de Tithonia	Tejupilco

030802010101

ANEXO 81
ICAMEX

INVESTIGACIÓN AGROPECUARIA, HORTOFLORÍCOLA Y FRUTÍCOLA

META: ESTABLECIMIENTO DE LOTES DEMOSTRATIVOS DE TECNOLOGÍA AGROPECUARIA

No.	ACTIVIDAD	MUNICIPIO
43	Demostración de leguminosas tropicales para corte	Tejupilco
44	Demostración de Cajanus forrajero	Tejupilco
45	Demostración de ebo y veza forrajeros	Metepec
46	Demostración de praderas mejoradas	Metepec
47	Demostración de canola forrajera	Metepec
48	Resguardo y mantenimiento del ganado bovino de ICAMEX	Tejupilco
49	Resguardo y mantenimiento del ganado bovino del convenio productivo	Tejupilco
50	Módulo de producción agrosilvopastoril	Tejupilco

INVESTIGACIÓN AGROPECUARIA, HORTOFLORÍCOLA Y FRUTÍCOLA

META: INCREMENTO Y MULTIPLICACIÓN DE SEMILLA

No.	ACTIVIDAD	MUNICIPIO	SUPERFICIE m2
1	Producción de semilla de amaranto	Metepec	2,000.00
2	Incremento de variedades de cereales de grano pequeño	Jocotitlán	13,000.00
3	Incremento de semilla de cuatro variedades de trigos harineros	Amecameca	1,500.00
4	Incremento de semilla de cuatro variedades de triticales	Amecameca	1,500.00
5	Incremento de triticales Bicentenario	Metepec	1,000.00
6	Incremento de semilla de triticales Siglo XXI	Almoleya de Juárez	1,000.00
7	Incremento de semilla de triticales Siglo XXI	Jocotitlán	1,500.00
8	Incremento de la línea IML-6	Jocotitlán	1,000.00
9	Formación del híbrido de maíz HID-17	Jocotitlán	1,500.00
10	Producción de semilla de triticales Siglo XXI	Almoleya de Juárez	8,000.00
11	Producción de semilla de haba	Metepec	4,000.00
12	Producción de semilla de frijol rayado rojo	Metepec	1,000.00
13	Producción de semilla de frijol rayado rojo	Metepec	1,000.00
14	Producción de semilla de avena forrajera	Jocotitlán	7,000.00
15	Incremento de líneas de girasol forrajero	Jocotitlán	1,000.00
16	Producción de semilla de líneas de maíz forrajero	Jocotitlán	1,000.00
17	Producción de semilla de girasol forrajero	Jocotitlán	2,000.00
18	Producción de semilla de girasol forrajero	Jocotitlán	1,000.00
Total			50,000 ha

030802010101

ANEXO 83
ICAMEX

INVESTIGACIÓN AGROPECUARIA, HORTOFLORÍCOLA Y FRUTÍCOLA

META: REGISTRAR VARIEDADES ANTE EL SISTEMA NACIONAL DE INSPECCIÓN Y CERTIFICACIÓN DE SEMILLAS

Para el presente Ejercicio fiscal se registraron ante el Sistema Nacional de Inspección y certificación de semillas, constancia de dos variedades de rosas bajo los nombres Sol y luna brillante, registro por pago de derechos y productos, rosa que tita, rosa linda mexiquense, rosa china poblana, rosa kasumi, rosa margoth, maíz ámbar, maíz hit-25, maíz vimex -B, maíz vimex STW, maíz IML40, maíz IML41, maíz IML42, maíz IML40 X IML41, Frijol Fica 611, Frijol Fica 982, Título de obtentor maíz vimexB,

Registro de obtentor de rosa sol, rosa luna brillante, rosa roskey, rosa mexicana y rosa voly, se registraron trigo troje, trigo kuali, trigo akeme y trigo tlautli, y dos variedades de frijol jaspeado rojo y frijol pinto mexiquense.

Se obtuvo el título de obtentor de las variantes de maíz Vimex B y de maíz Ambar.

030802010101

ANEXO 84
ICAMEX

INVESTIGACIÓN AGROPECUARIA, HORTOFLORÍCOLA Y FRUTÍCOLA

META: VALIDACIÓN DE TECNOLOGÍAS AGROPECUARIAS

VALIDACIÓN DE TECNOLOGÍAS AGROPECUARIAS		
No.	ACTIVIDAD	MUNICIPIO
1	Validación de la producción de variedades experimentales de trigo y cebada	Texcoco
2	Validación de la producción de dos variedades experimentales de trigo y cebada	Amecameca
3	Validación de la cruce intervarietal de maíz criollo chalqueño con cacahuazintle	Amecameca
4	Validación del cultivo de Hypericum	Villa Guerrero
5	Validación de variedades con potencial ornamental de girasol	Villa Guerrero
6	Validación de la técnica NFT (sistema recirculante de nutrientes)	Villa Guerrero
7	Validación de sustratos peat fomm para la germinación de agave	Villa Guerrero
8	Validación de la raza ovina criollo chapingo	San José del Rincón

CAPACITACION, DIFUSION Y PROMOCIÓN DEL DESARROLLO TECNOLÓGICO

TEMA	MUNICIPIO	NO. CURSOS	ASISTENTES
Aspectos Agronómicos del Maíz	Meteppec	1	119
Fertilización en Maíz	Meteppec	1	119
Muestreo de Suelos	Meteppec	2	120
Híbridos y Variedades de Maíz	Meteppec	1	119
Maíces Nativos	Meteppec	1	119
Estructura de Curso de Capacitación	Meteppec	1	129
Calibración de Equipo Agrícola	Meteppec	1	129
Tecnología de Producción en Hidroponía	Meteppec	1	129
Ambientes Controlados	Meteppec	1	129
Producción de Plántula	Meteppec	1	14
Tipo de Sustratos y Recipientes	Meteppec	1	145
Técnica de Germinación en Hortalizas	Meteppec	1	182
Producción de Jitomate	Meteppec	1	77
Establecimiento de Huertos Urbanos	Meteppec	1	78
Tomate de Cáscara	Meteppec	3	145
Plantas Medicinales	Meteppec	1	100
Jitomate Bajo Invernadero	Meteppec	4	120
Lombricultura	Meteppec	1	42
Cultivo de Lechuga	Meteppec	1	101
Muestreo de Suelos	Meteppec	1	96
Cultivo de Pepino	Meteppec	1	87
Cultivo de Fresa	Meteppec	1	96
Cultivo de Nopal	Meteppec	1	130
Huertos Familiares	El Oro	2	18
	Jilotepec	2	34
	Jocotitlán	2	25
	Aculco	1	18
	Atacomulco	2	18

030802010102

ANEXO 85
ICAMEX

CAPACITACION, DIFUSION Y PROMOCIÓN DEL DESARROLLO TECNOLÓGICO

TEMA	Municipio	NO. CURSOS	ASISTENTES
Agricultura Familiar	Metepec	1	24
Elaboración de Muros Verdes	Metepec	1	100
Control de Gorgojo y Palomilla en Maíz	Metepec	1	33
Elaboración de Pomadas Medicinales	Metepec	1	96
Cultivo de FRESA	Metepec	1	72
Producción de Chile Manzano	Metepec	3	50
Selección de Semillas	Metepec	1	69
Lombricultura	Metepec	4	120
Elaboración de Compostas	Metepec	1	100
Tecnología de Producción en Tulipán	Metepec	1	97
Cultivo de Piel de Conejo	Aculco	1	12
Curso de Plantas Medicinales	Xalatlaco	1	20
Cultivo de Hongo Seta	Tianguistenco	1	20
Bloinsecticidas	Metepec	1	97
Elaboración de Pomadas Medicinales	Ixtapan de la Sal	1	22
Elaboración de Shampoo de Plantas Medicinales	Joquicingo	1	20
Cultivo de Hortalizas	Atizapán de Zaragoza	2	42
Producción de col rizada	Metepec	1	110
Agricultura Familiar	Metepec	1	20
Tomate de Cáscara	Metepec	1	88
Cilantro, Perejil y Albahaca	Metepec	1	40
Producción de Jitomate	Metepec	1	70
Huertos Colgantes	Metepec	3	110
Nopal Verdura	Metepec	1	61
Plantas Medicinales	Metepec	1	100
Elaboración de Dulces Artesanales	Jocotitlán	1	10

CAPACITACION, DIFUSION Y PROMOCIÓN DEL DESARROLLO TECNOLÓGICO

TEMA	MUNICIPIO	NO. CURSOS	ASISTENTES
Huertos Familiares	Valle de Bravo	7	75
	Amanalco	3	40
	Otzoloapan	2	20
	Donato Guerra	2	29
	Villa de Allende	6	82
Manejo y uso de Plantas Medicinales	Metepec	1	86
Cultivo de Sorgo Forrajero	Metepec	1	39
El Maguey en la Conservación del Agua	Temoaya	1	14
Elaboración de Pomada A Base de Plantas Medicinales	Metepec	1	38
Producción de Chile Manzano	Jocotitlán	1	40
Producción de Noche Buena	Jocotitlán	1	27
Identificación de Agave Mezcalero	Metepec	3	15
Pastos Forrajeros	Metepec	1	20
Labranza de Conservación	Metepec	1	1
Transformación de Plantas Medicinales	Acolman	1	20
Huertos Familiares	Aculco	1	15
Huertos Familiares	Jocotitlán	1	1
Huertos Familiares	Almoloya de Juárez	1	1
Dulces Artesanales	Acolman	1	1
Hidroponía	Aculco	1	1
Producción y Nutrición de Conejo	Texcoco	1	30
Huertos Familiares	Metepec	3	3
Huertos Familiares	Teotihuacán	2	2
Virus y Fitoplasma	Metepec	1	1
Apicultura	Villa Guerrero	2	2

030802010102

ANEXO 85
ICAMEX

CAPACITACION, DIFUSION Y PROMOCIÓN DEL DESARROLLO TECNOLÓGICO

TEMA	MUNICIPIO	NO. CURSOS	ASISTENTES
Huertos Familiares	Zinacantepec	2	2
Huertos Familiares	Texcoco	2	2
Huertos Familiares	Tejupilco	1	1
Transformación de Plantas Medicinales	Ixtlahuaca	1	1
Colecta y uso Eficiente del Agua	Metepec	4	10
Huertos Familiares	Zumpango	2	2
Huertos Familiares	Ayapango	2	2
Huertos Familiares	Atacomulco	1	1
Huertos Familiares	Cuautitlán Izcalli	1	1
Jitomate y Tospovirus	Coatepec Harinas	1	1
Manejo de Muestras en Laboratorio	Metepec	1	1
Huertos Familiares	Tejupilco	1	1

TOTAL GENERAL		140	4850
---------------	--	-----	------

TEMA	MUNICIPIO	NUMERO	ASISTENTES
Tospovirus y su Vector en Solanacias del Estado de México	Metepec y Almoloya de Juárez	2	180
LOM Bricomposta y Humus de Lombriz Para Incrementar Materia Orgánica	Metepec y Almoloya de Juárez	2	95

TOTAL GENERAL		4	275
---------------	--	---	-----

CAPACITACION, DIFUSION Y PROMOCIÓN DEL DESARROLLO TECNOLÓGICO

DEMOSTRACIONES, EXPOSICIONES, ENTREVISTAS, NOTAS PERIODISTICAS Y RECORRIDOS TÉCNICOS 2022

TEMA	LUGAR	EVENTO	ASISTENTES
Demostración de Campo	C.I.T.T. San Lorenzo	1	1
Recorrido Técnico	C.I.T.T. LA PAZ	1	1
Exposiciones	Ocoyoacac	1	28
	Jocotitlán	1	15
	Aculco	1	15
Entrevistas	Metepec	1	1
Publicación	Metepec	1	1
Nota Periodística	Metepec	1	1
TOTAL GENERAL		8	63

030802010103

ANEXO 87
ICAMEX

SERVICIOS DE APOYO A PRODUCTORES AGROPECUARIOS
ANÁLISIS DE MUESTRAS DE SUELO, AGUA Y FITOPATOLOGÍA 2021

LABORATORIO	TIPO DE ANÁLISIS	ANÁLISIS REALIZADOS	SUPERFICIE BENEFICIADA	PRODUCTORES BENEFICIADOS	MUESTRAS RECIBIDAS
FITOPATOLOGÍA	Nematológico	185	177	117	451
	Virológico	184			
	Micológico	111			
SUELOS	Físico	199	227	183	288
	Químico	135			
	Especial	117			
AGUAS	Físico	233	0	184	473
	Químico	333			
	Bacteriológico	183			
	Bromatológico	215			
TOTAL		1895	404	484	1212

030804010101

ANEXO 88
COMECyT

APOYAR PROYECTOS QUE FORTALEZCAN EL DESARROLLO CIENTÍFICO Y TECNOLÓGICO DE
EMPRESAS MEXIQUENSES

PROGRAMAS	BENEFICIADOS	MES REPORTADO
Programa para el Desarrollo de Prototipos COMECYT-EDOMÉX Y Programa para la Vinculación de Empresas con Instituciones de Educación Superior y Centros de Investigación COMECYT-EDOMÉX	17	Septiembre



030804010102

ANEXO 89
COMECyT

GESTIONAR LA OPERACIÓN DE LOS FONDOS DE FINANCIAMIENTO PARA LOS PROGRAMAS Y
PROYECTOS ESTRATÉGICOS DE CIENCIA Y TECNOLOGÍA

SESIONES DEL COMITÉ TÉCNICO DEL FONDO PARA LA INVESTIGACIÓN CIENTÍFICA Y DESARROLLO TECNOLÓGICO DEL ESTADO DE MÉXICO.	CANTIDAD	MES REPORTADO
Primera Sesión Extraordinaria	7	Enero, marzo, julio, agosto, noviembre y diciembre
Segunda Sesión Extraordinaria		
Primera Sesión Ordinaria		
Tercera Sesión Extraordinaria		
Cuarta Sesión Extraordinaria		
Quinta Sesión Extraordinaria		
Sexta Sesión Extraordinaria		



030804010102

ANEXO 90
COMECyT

DISEÑAR Y ELABORAR MATERIAL GRÁFICO EN FORMATO DIGITAL PARA SU DIFUSIÓN EN REDES SOCIALES DEL COMECYT

REPORTES DEL DISEÑO Y ELABORACIÓN DE MATERIAL GRÁFICO	CANTIDAD	MESES DE REPORTE
Reporte Enero	12	Enero- Diciembre
Reporte Febrero		
Reporte Marzo		
Reporte Abril		
Reporte Mayo		
Reporte Junio		
Reporte Julio		
Reporte Agosto		
Reporte Septiembre		
Reporte Octubre		
Reporte Noviembre		
Reporte Diciembre		



DISEÑAR Y ELABORAR MATERIAL GRÁFICO PARA LA DIFUSIÓN DE PROGRAMAS DE APOYO A LA CIENCIA Y LA TECNOLOGÍA DEL COMECYT

REPORTES DEL DISEÑO Y ELABORACIÓN DE MATERIAL GRÁFICO	CANTIDAD	MES REPORTADO
Reportes del Material gráfico para la difusión de programas de apoyo a la ciencia y la tecnología del COMECYT.	12	Enero-Diciembre



030903010101

ANEXO 92
IIFAEM

INVESTIGACIÓN SOBRE ARTESANÍAS
DIFUNDIR INFORMACIÓN EN MEDIOS IMPRESOS Y DIGITALES, QUE PERMITA PRESERVAR Y RESCATAR LA ACTIVIDAD ARTESANAL.

MUNICIPIO	CANTIDAD	MES REPORTADO
Toluca	26	Febrero (2), Marzo (3), Abril (2), Mayo (3), Junio (2), Julio (2), Agosto (2), Septiembre (2), Octubre (3), Noviembre (3), Diciembre (2).

030903010101

ANEXO 93
IIFAEM

INVESTIGACIÓN SOBRE ARTESANÍAS
ACREDITAR A LAS Y LOS ARTESANOS DEL ESTADO DE MÉXICO MEDIANTE LA CREDENCIALIZACIÓN COMO PRODUCTORES ARTESANALES

MUNICIPIO	CANTIDAD	MES REPORTADO
ACAMBAY	78	Mayo (36) junio (1) Julio (38) Noviembre (3)
ACOLMAN	30	Enero (1) Marzo (1) Junio (28)
ACULCO	2	Febrero (2)
ALMOLOYA DE ALQUISIRAS	40	Agosto (40)
ALMOLOYA DE JUAREZ	46	Febrero (1) Mayo (1) Junio (31) Agosto (11) Noviembre (2)
ALMOLOYA DEL RIO	1	Marzo (1)
AMANALCO	2	Septiembre (2)
AMECAMECA	19	Febrero (1) Marzo (2) Noviembre (16)
ATENCO	20	Junio (1) Julio (19)
ATIZAPAN	1	Junio (1)
ATIZAPAN DE ZARAGOZA	35	Abril (1) Mayo (29) Agosto (4) Septiembre (1)
ATLACOMULCO	62	Marzo (32) Abril (1) Julio (1) Septiembre (2) Octubre (26)

030903010101

ANEXO 93
IIFAEM

INVESTIGACIÓN SOBRE ARTESANÍAS
ACREDITAR A LAS Y LOS ARTESANOS DEL ESTADO DE MÉXICO MEDIANTE LA CREDENCIALIZACIÓN COMO PRODUCTORES ARTESANALES

MUNICIPIO	CANTIDAD	MES REPORTADO
AXAPUSCO	2	Octubre (2)
AYAPANGO	3	Febrero (3)
CALIMAYA	77	Enero (2) Abril (1) Septiembre (40) Octubre (34)
CAPULHUAC	11	Marzo (1) Abril (9) Julio (1)
CHALCO	26	Febrero (9) Marzo (1) Mayo (11) Junio (1) Agosto (4)
CHAPA DE MOTA	3	Junio (3)
CHICOLOAPAN	3	Marzo (1) Junio (1) Octubre (1)
CHICONCUAC	28	Marzo (1) Julio (27)
CHIMALHUACAN	46	Mayo (1) Octubre (32) Noviembre (12) Diciembre (1)
CUAUTITLAN	1	Diciembre (1)
CUAUTITLAN IZCALLI	17	Febrero (1) Marzo (1) Abril (1) Mayo (9) Junio (2) Agosto (1) Noviembre (2)
DONATO GUERRA	133	Enero (1) Marzo (110) Abril (2) Junio (14) Agosto (3) Octubre (3)

030903010101

ANEXO 93
IIFAEM

INVESTIGACIÓN SOBRE ARTESANÍAS
ACREDITAR A LAS Y LOS ARTESANOS DEL ESTADO DE MÉXICO MEDIANTE LA CREDENCIALIZACIÓN COMO PRODUCTORES ARTESANALES.

MUNICIPIO	CANTIDAD	MES REPORTADO
ECATEPEC DE MORELOS	9	Mayo (1) Junio (4) Agosto (1) Octubre (3)
ECATZINGO	2	Septiembre (2)
EL ORO	12	Febrero (1) Marzo (6) Julio (1) Octubre (2) Noviembre (2)
HUIXQUILUCAN	9	Junio (5) Julio (1) Septiembre (2) Noviembre (1)
ISIDRO FABELA	18	Mayo (2) Octubre (16)
IXTAPALUCA	4	Febrero (2) Mayo (2)
IXTAPAN DE LA SAL	13	Abril (1) Mayo (7) Septiembre (1) Octubre (2) Noviembre (2)
IXTLAHUACA	183	Enero (3) Marzo (61) Abril (2) Mayo (42) Julio (32) Agosto (3) Septiembre (1) Octubre (25) Noviembre (13) Diciembre (1)
JILOTEPEC	18	Junio (18)
JIQUIPILCO	35	Marzo (32) Abril (1) Agosto (1) Noviembre (1)
JOCOTITLAN	9	Abril (3) Mayo (1) Agosto (5)

INVESTIGACIÓN SOBRE ARTESANÍAS
ACREDITAR A LAS Y LOS ARTESANOS DEL ESTADO DE MÉXICO MEDIANTE LA CREDENCIALIZACIÓN COMO PRODUCTORES ARTESANALES.

MUNICIPIO	CANTIDAD	MES REPORTADO
JUCHITEPEC	34	Agosto (34)
LA PAZ	74	Marzo (37) Abril (1) Julio (1) Agosto (1) Octubre (32) Noviembre (2)
LERMA	83	Enero (1) Febrero (9) Marzo (13) Abril (4) Mayo (3) Junio (44) Agosto (2) Septiembre (1) Noviembre (5) Diciembre (1)
LUVIANOS	25	Julio (25)
MALINALCO	9	Mayo (1) Junio (2) Julio (2) Septiembre (3) Noviembre (1)
METEPEC	54	Enero (1) Marzo (9) Abril (3) Mayo (3) Junio (6) Julio (1) Agosto (4) Septiembre (15) Octubre (2) Noviembre (10)
MEXICALTZINGO	4	Septiembre (1) Octubre (3)
NAUCALPAN	34	Enero (1) Febrero (1) Mayo (15) Junio (5) Agosto (9) Septiembre (2) Noviembre (1)
NEZAHUALCOYOTL	31	Marzo (3) Mayo (1) Julio (1) Agosto (3) Octubre (13) Noviembre (9) Diciembre (1)
NICOLAS ROMERO	8	Mayo (6) Junio (2)
NOPALTEPEC	8	Enero (1) Octubre (7)
OCOYOACAC	41	Marzo (3) Mayo (29) Agosto (2) Octubre (3) Noviembre (4)

030903010101

ANEXO 93
IIFAEM

INVESTIGACIÓN SOBRE ARTESANÍAS
ACREDITAR A LAS Y LOS ARTESANOS DEL ESTADO DE MÉXICO MEDIANTE LA CREDENCIALIZACIÓN COMO PRODUCTORES ARTESANALES.

MUNICIPIO	CANTIDAD	MES REPORTADO
OCUILAN	15	Mayo (14) Junio (1)
OTUMBA	16	Marzo (1) Mayo (2) Octubre (13)
OTZOLOTEPEC	28	Febrero (1) Abril (3) Mayo (2) Junio (3) Agosto (15) Octubre (3) Noviembre (1)
OZUMBA	3	Febrero (2) Agosto (1)
POLOTITLAN	2	Junio (2)
RAYON	72	Marzo (34) Noviembre (38)
SAN ANTONIO LA ISLA	42	Enero (2) Febrero (1) Julio (30) Agosto (1) Noviembre (8)
SAN FELIPE DEL PROGRESO	75	Enero (4) Febrero (7) Marzo (2) Abril (1) Mayo (1) Junio (32) Julio (2) Septiembre (10) Octubre (2) Noviembre (14)
SAN JOSE DEL RINCON	7	Junio (1) Septiembre (2) Octubre (3) Diciembre (1)
SAN MARTIN DE LAS PIRAMIDES	82	Febrero (1) Marzo (37) Abril (1) Mayo (7) Junio (1) Agosto (2) Octubre (33)
SAN MATEO ATENCO	113	Enero (2) Marzo (18) Abril (1) Junio (34) Julio (1) Agosto (2) Septiembre (22) Octubre (3) Noviembre (30)
SULTEPEC	1	Diciembre (1)

030903010101

ANEXO 93
IIFAEM

INVESTIGACIÓN SOBRE ARTESANÍAS
ACREDITAR A LAS Y LOS ARTESANOS DEL ESTADO DE MÉXICO MEDIANTE LA CREDENCIALIZACIÓN COMO PRODUCTORES ARTESANALES.

MUNICIPIO	CANTIDAD	MES REPORTADO
TECAMAC	5	Abril (1) Mayo (1) Junio (2) Julio (1)
TEJUPILCO	1	Junio (1)
TEMASCALAPA	22	Marzo (1) Agosto (21)
TEMASCALCINGO	121	Abril (2) Mayo (41) Junio (2) Agosto (69) Noviembre (4) Diciembre (3)
TEMASCALTEPEC	6	Agosto (1) Octubre (4) Noviembre (1)
TEMOAYA	85	Enero (4) Marzo (36) Julio (39) Agosto (1) Octubre (1) Noviembre (4)
TENANCINGO	157	Enero (4) Febrero (1) Marzo (32) Abril (2) Mayo (9) Junio (39) Septiembre (7) Octubre (1) Noviembre (61) Diciembre (1)
TENANGO DEL AIRE	1	Mayo (1)
TENANGO DEL VALLE	3	Febrero (1) Octubre (1) Noviembre (1)
TEOLOYUCAN	1	Junio (1)
TEOTIHUACAN	42	Febrero (2) Mayo (27) Junio (13)
TEPETLAOXTOC	9	Abril (7) Julio (2)

030903010101

ANEXO 93
IIFAEM

INVESTIGACIÓN SOBRE ARTESANÍAS
ACREDITAR A LAS Y LOS ARTESANOS DEL ESTADO DE MÉXICO MEDIANTE LA CREDENCIALIZACIÓN COMO PRODUCTORES ARTESANALES.

MUNICIPIO	CANTIDAD	MES REPORTADO
TEPETLIXPA	3	Marzo (3)
TEPOTZOTLAN	10	Abril (1) Mayo (7) Junio (1) Noviembre (1)
TEQUIXQUIAC	1	Diciembre (1)
TEXCALYACAC	1	Agosto (1)
TEXCOCO	30	Marzo (23) Abril (4) Junio (1) Julio (2)
TEZOYUCA	1	Abril (1)
TIANGUISTENCO	79	Enero (2) Marzo (2) Abril (31) Junio (2) Septiembre (5) Octubre (34) Noviembre (3)
TLALMANALCO	32	Febrero (5) Mayo (2) Agosto (25)
TLALNEPANTLA	8	Mayo (4) Agosto (1) Octubre (3)
TOLUCA	139	Enero (4) Febrero (7) Marzo (5) Abril (9) Mayo (8) Junio (4) Julio (3) Agosto (14) Septiembre (50) Octubre (20) Noviembre (13) Diciembre (2)
TONATICO	1	Mayo (1)
TULTEPEC	40	Mayo (31) Junio (8) Noviembre (1)

INVESTIGACIÓN SOBRE ARTESANÍAS
ACREDITAR A LAS Y LOS ARTESANOS DEL ESTADO DE MÉXICO MEDIANTE LA CREDENCIALIZACIÓN COMO PRODUCTORES ARTESANALES.

MUNICIPIO	CANTIDAD	MES REPORTADO
TULTITLAN	5	Marzo (1) Mayo (4)
VALLE DE BRAVO	8	Mayo (1) Julio (1) Octubre (4) Noviembre (2)
VALLE DE CHALCO SOLIDARIDAD	3	Febrero (1) Junio (1) Septiembre (1)
VILLA DE ALLENDE	133	Enero (3) Febrero (12) Marzo (8) Abril (1) Mayo (3) Junio (4) Julio (7) Agosto (37) Septiembre (3) Octubre (5) Noviembre (47) Diciembre (3)
VILLA DEL CARBON	57	Febrero (1) Marzo (24) Junio (1) Agosto (30) Noviembre (1)
VILLA VICTORIA	47	Febrero (1) Marzo (5) Mayo (4) Junio (33) Septiembre (2) Octubre (1) Noviembre (1)
XALATLACO	3	Julio (1) Septiembre (1) Octubre (1)
XONACATLAN	11	Marzo (1) Mayo (3) Junio (5) Septiembre (1) Noviembre (1)
ZACAZONAPAN	22	Octubre (22)
ZACUALPAN	1	Octubre (1)
ZINACANTEPEC	12	Enero (1) Marzo (1) Abril (1) Mayo (2) Julio (1) Agosto (2) Octubre (1) Noviembre (3)
ZUMPAHUACAN	45	Febrero (1) Marzo (2) Junio (5) Julio (1) Agosto (4) Septiembre (1) Noviembre (6) Diciembre (25)
TOTAL	3,004.0	

030903010101

ANEXO 94
IIFAEM

INVESTIGACIÓN SOBRE ARTESANÍAS
DESARROLLAR CERTÁMENES ARTESANALES CON EL FIN DE ESTIMULAR LA CREATIVIDAD Y LA CALIDAD ARTESANAL.

MUNICIPIO	CANTIDAD	MES REPORTADO
Toluca	3	Septiembre (1) Octubre (1) Diciembre (1)

030903010101

ANEXO 95
IIFAEM

INVESTIGACIÓN SOBRE ARTESANÍAS
DESARROLLAR ESTUDIOS DE INVESTIGACIÓN ARTESANAL, PARA RESCATAR Y PRESERVAR LAS RAMAS ARTESANALES Y SUS LINEAS DE PRODUCCIÓN.

MUNICIPIO	CANTIDAD	MES REPORTADO
Toluca	1	Junio (1)
Tenancingo	1	Diciembre (1)
TOTAL	2	

030903010102

ANEXO 96
IIFAEM

ORGANIZACIÓN, CAPACITACIÓN Y ASESORÍA FINANCIERA
CAPACITAR Y BRINDAR ASESORÍA TÉCNICA AL SECTOR ARTESANAL MEDIANTE SESIONES PRESENCIALES O VIRTUALES

MUNICIPIO	CANTIDAD	MES REPORTADO
Acambay	2	Junio (1) Octubre (1)
Aculco	1	Septiembre (1)
Amecameca	1	Octubre (1)
Atizapán de Zaragoza	1	Octubre (1)
Donato Guerra	4	Marzo (4)
Ixtlahuaca	3	Marzo (3)
La Paz	2	Marzo (2)
Otzolotepec	1	Mayo (1)
Polotitlán	1	Octubre (1)
Rayón	1	Agosto (1)
San Antonio la Isla	1	Septiembre (1)
San Felipe del Progreso	2	Junio (1) Septiembre (1)

030903010102

ANEXO 96
IIFAEM

ORGANIZACIÓN, CAPACITACIÓN Y ASESORÍA FINANCIERA
CAPACITAR Y BRINDAR ASESORÍA TÉCNICA AL SECTOR ARTESANAL MEDIANTE SESIONES PRESENCIALES O VIRTUALES

MUNICIPIO	CANTIDAD	MES REPORTADO
San Mateo Atenco	7	Junio (1) Julio (1) Agosto (1) Noviembre (2) Diciembre (2)
San Martín de las Pirámides	8	Abril (1) Mayo (2) Agosto (1) Septiembre (1) Octubre (1) Noviembre (2)
Temascalcingo	5	Agosto (1) Noviembre (2) Diciembre (2)
Tenancingo	19	Abril (1) Mayo (6) Agosto (1) Septiembre (2) Octubre (2) Noviembre (3) Diciembre (4)
Toluca	55	Enero (1) Febrero (2) Marzo (13) Abril (7) Mayo (5) Junio (7) Julio (5) Agosto (7) Septiembre (4) Octubre (2) Noviembre (1) Diciembre (1)
TOTAL	114	

030903010102

ANEXO 97
IIFAEM

ORGANIZACIÓN, CAPACITACIÓN Y ASESORÍA FINANCIERA
ORIENTAR A LAS Y LOS ARTESANOS PARA OBTENER EL TÍTULO DE REGISTRO DE MARCA

MUNICIPIO	CANTIDAD	MES REPORTADO
Acambay	1	Junio (1)
Acolman	2	Abril (2)
Ayapango	1	Junio (1)
Calimaya	2	Octubre (2)
Huixquilucan	1	Julio (1)
Metepec	1	Agosto (1)
Nezahualcóyotl	1	Abril (1)
Otzolotepec	2	Mayo (1) Agosto (1)
San Antonio La Isla	1	Agosto (1)
San Felipe Del Progreso	19	Septiembre (4) Noviembre (15)
San Martín De Las Pirámides	4	Agosto (1) Octubre (3)
San Mateo Atenco	1	Febrero (1)

030903010102

ANEXO 97
IIFAEM

ORGANIZACIÓN, CAPACITACIÓN Y ASESORÍA FINANCIERA
ORIENTAR A LAS Y LOS ARTESANOS PARA OBTENER EL TÍTULO DE REGISTRO DE MARCA.

MUNICIPIO	CANTIDAD	MES REPORTADO
Temoaya	5	Marzo (1) Noviembre (4)
Texcoco	1	Mayo (1)
Texcoco	1	Julio (1)
Toluca	5	Febrero (1) Junio (2) Septiembre (1) Diciembre (1)
Villa De Allende	3	Diciembre (3)
Xonacatlán	1	Agosto (1)
TOTAL	52	

030903010102

ANEXO 98
IIFAEM

ORGANIZACIÓN, CAPACITACIÓN Y ASESORÍA FINANCIERA
COORDINAR A GRUPOS ARTESANALES PARA INTEGRARSE EN ASOCIACIONES LEGALMENTE CONSTITUIDAS.

MUNICIPIO	CANTIDAD	MES REPORTADO
Aculco	1	Septiembre (1)
Atizapán De Zaragoza	1	Mayo (1)
Donato Guerra	6	Marzo (4) Abril (2)
Ixtlahuaca	5	Marzo (5)
Nezahualcóyotl	1	Abril (1)
Ocoyoacac	1	Mayo (1)
Otzolotepec	2	Mayo (2)
Rayón	2	Agosto (2)
San Antonio La Isla	1	Agosto (1)
San Felipe Del Progreso	3	Septiembre (3)
San Mateo Atenco	4	Junio (3) Agosto (1)
San Felipe del Progreso	4	Junio (1) Julio (3)

030903010102

ANEXO 98
IIFAEM

ORGANIZACIÓN, CAPACITACIÓN Y ASESORÍA FINANCIERA
COORDINAR A GRUPOS ARTESANALES PARA INTEGRARSE EN ASOCIACIONES LEGALMENTE CONSTITUIDAS

MUNICIPIO	CANTIDAD	MES REPORTADO
Tejupilco	1	Febrero (1)
Temascalcingo	10	Octubre (5) Noviembre (5)
Toluca	9	Enero (1) Febrero (2) Septiembre (1) Diciembre (5)
Tultepec	1	Mayo (1)
Xonacatlán	1	Agosto (1)
TOTAL	53	

030903010102

ANEXO 99
IIFAEM

ORGANIZACIÓN, CAPACITACIÓN Y ASESORÍA FINANCIERA
ORGANIZAR EVENTO ESPECIALES CON LA PARTICIPACIÓN DE ARTESANAS Y ARTESANOS

MUNICIPIO	CANTIDAD	MES REPORTADO
Atizapán De Zaragoza	1	Mayo (1)
Jocotitlán	1	Marzo (1)
Toluca	10	Febrero (1) Marzo (2) Junio (2) Julio (1) Agosto (1) Octubre (1) Noviembre (1) Diciembre (1)

030903010102

ANEXO 100
IIFAEM

ORGANIZACIÓN, CAPACITACIÓN Y ASESORÍA FINANCIERA
ENTREGAR APOYOS ECONÓMICOS A LAS Y LOS ARTESANOS DEL ESTADO DE MÉXICO

MUNICIPIO	CANTIDAD	MES REPORTADO
Acambay	2	Diciembre (2)
Acolman	11	Diciembre (11)
Aculco	10	Diciembre (10)
Almoleya De Juárez	30	Diciembre (30)
Amecameca	27	Diciembre (27)
Atenco	3	Diciembre (3)
Atizapán De Zaragoza	43	Diciembre (43)
Atlacomulco	3	Diciembre (3)
Calimaya	8	Diciembre (8)
Chiconcuac	2	Diciembre (2)
Chimalhuacán	27	Diciembre (27)
Cuautitlán	2	Diciembre (2)

030903010102

ANEXO 100
IIFAEM

ORGANIZACIÓN, CAPACITACIÓN Y ASESORÍA FINANCIERA
ENTREGAR APOYOS ECONÓMICOS A LAS Y LOS ARTESANOS DEL ESTADO DE MÉXICO

MUNICIPIO	CANTIDAD	MES REPORTADO
Cuautitlán Izcalli	1	Diciembre (1)
Donato Guerra	42	Diciembre (42)
Ecatepec De Morelos	5	Diciembre (5)
Ecatzingo	3	Diciembre (3)
El Oro	53	Diciembre (53)
Ixtapaluca	3	Diciembre (3)
Ixtapan De La Sal	15	Diciembre (15)
Ixtlahuaca	201	Diciembre (201)
Jiquipilco	6	Diciembre (6)
Jocotitlán	2	Diciembre (2)
La Paz	32	Diciembre (32)
Lerma	6	Diciembre (6)

030903010102

ANEXO 100
IIFAEM

ORGANIZACIÓN, CAPACITACIÓN Y ASESORÍA FINANCIERA
ENTREGAR APOYOS ECONÓMICOS A LAS Y LOS ARTESANOS DEL ESTADO DE MÉXICO

MUNICIPIO	CANTIDAD	MES REPORTADO
Malinalco	10	Diciembre (10)
Metepéc	164	Diciembre (10)
Mexicaltzingo	10	Diciembre (10)
Naucalpan De Juárez	4	Diciembre (4)
Nezahualcóyotl	8	Diciembre (8)
Nicolás Romero	2	Diciembre (2)
Ocoyoacac	7	Diciembre (7)
Ocuilán	8	Diciembre (8)
Otumba	8	Diciembre (8)
Otzolotepec	1	Diciembre (1)
Polotitlán	6	Diciembre (6)
Rayón	12	Diciembre (12)
San Antonio La Isla	162	Diciembre (162)

030903010102

ANEXO 100
IIFAEM

ORGANIZACIÓN, CAPACITACIÓN Y ASESORÍA FINANCIERA
ENTREGAR APOYOS ECONÓMICOS A LAS Y LOS ARTESANOS DEL ESTADO DE MÉXICO

MUNICIPIO	CANTIDAD	MES REPORTADO
San Felipe Del Progreso	132	Diciembre (132)
San José Del Rincón	26	Diciembre (26)
San Martin De Las Pirámides	109	Diciembre (109)
San Mateo Atenco	145	Diciembre (145)
Temascalapa	7	Diciembre (7)
Temascalcingo	39	Diciembre (39)
Temascaltepec	13	Diciembre (13)
Temoaya	12	Diciembre (12)
Tenancingo	105	Diciembre (105)
Tenango Del Valle	1	Diciembre (1)
Teotihuacán	30	Diciembre (30)
Tepotzotlán	1	Diciembre (1)

030903010102

ANEXO 100
IIFAEM

ORGANIZACIÓN, CAPACITACIÓN Y ASESORÍA FINANCIERA
ENTREGAR APOYOS ECONÓMICOS A LAS Y LOS ARTESANOS DEL ESTADO DE MÉXICO

MUNICIPIO	CANTIDAD	MES REPORTADO
Texcalyacac	1	Diciembre (1)
Texcoco	2	Diciembre (2)
Tezoyuca	4	Diciembre (4)
Tianguistenco	64	Diciembre (64)
Tlalmanalco	2	Diciembre (2)
Tlalnepantla De Baz	1	Diciembre (1)
Toluca	81	Diciembre (81)
Valle De Chalco Solidaridad	1	Diciembre (1)
Villa De Allende	167	Diciembre (167)
Villa Del Carbón	1	Diciembre (1)
Villa Guerrero	1	Diciembre (1)

030903010102

ANEXO 100
IIFAEM

ORGANIZACIÓN, CAPACITACIÓN Y ASESORÍA FINANCIERA
ENTREGAR APOYOS ECONÓMICOS A LAS Y LOS ARTESANOS DEL ESTADO DE MÉXICO

MUNICIPIO	CANTIDAD	MES REPORTADO
Villa Victoria	4	Diciembre (4)
Xonacatlán	5	Diciembre (5)
Zacazonapan	2	Diciembre (2)
Zinacantepec	5	Diciembre (5)
Zumpahuacán	18	Diciembre (18)
Zumpango	6	Diciembre (6)
	1,924	

030903010102

ANEXO 101
IIFAEM

ORGANIZACIÓN, CAPACITACIÓN Y ASESORÍA FINANCIERA
 ASESORAR Y CANALIZAR A LAS Y LOS ARTESANOS A LOS PROGRAMAS Y SERVICIOS QUE OFRECE EL IIFAEM Y EL GOBIERNO DEL ESTADO DE
 MÉXICO, ASÍ COMO VINCULARLOS CON INSTITUCIONES QUE OTORGUEN CUALQUIER TIPO DE APOYO AL SECTOR ARTESANAL.

MUNICIPIO	CANTIDAD	MES REPORTADO
Acolman	7	Diciembre (7).
Almoloya de Juárez	6	Mayo (2), Noviembre (4).
Amecameca	25	Noviembre (1), Diciembre (24).
Atenco	1	Diciembre (1).
Ayapango	1	Diciembre (1).
Calimaya	3	Noviembre (3).
Coyotepec	1	Abril (1)
Cuautitlán Izcalli	1	Abril (1).
Chalco de Díaz Covarrubias	1	Diciembre (1).
Chiconcuac	1	Diciembre (1).
Chimalhuacán	22	Agosto (1), Diciembre (21).
Donato Guerra	7	Abril (3), Agosto (3), Diciembre (1).

030903010102

ANEXO 101
IIFAEM

ORGANIZACIÓN, CAPACITACIÓN Y ASESORÍA FINANCIERA
 ASESORAR Y CANALIZAR A LAS Y LOS ARTESANOS A LOS PROGRAMAS Y SERVICIOS QUE OFRECE EL IIFAEM Y EL GOBIERNO DEL ESTADO DE
 MÉXICO, ASÍ COMO VINCULARLOS CON INSTITUCIONES QUE OTORGUEN CUALQUIER TIPO DE APOYO AL SECTOR ARTESANAL

MUNICIPIO	CANTIDAD	MES REPORTADO
Ecatepec de Morelos	1	Diciembre (1).
Ecatzingo	1	Diciembre (1).
Ixtapaluca	2	Diciembre (2).
Ixtapan de la Sal	2	Abril (2)
Ixtlahuaca	58	Junio (1), Julio (55), Octubre (1), Diciembre (1).
Jiquipilco	1	Abril (1).
Metepec	11	Enero (2), Marzo (3), Abril (1), Mayo (2), Octubre (2), Diciembre (1).
Ciudad Nezahualcóyotl	2	Diciembre (2)
Nopaltepec	19	Marzo (19).
Ocoyoacac	1	Diciembre (1).
Ocuilan	2	Diciembre (2).
El Oro	2	Enero (1), Octubre (1).

030903010102

ANEXO 101
IIFAEM

ORGANIZACIÓN, CAPACITACIÓN Y ASESORÍA FINANCIERA
ASESORAR Y CANALIZAR A LAS Y LOS ARTESANOS A LOS PROGRAMAS Y SERVICIOS QUE OFRECE EL IIFAEM Y EL GOBIERNO DEL ESTADO DE
MÉXICO, ASÍ COMO VINCULARLOS CON INSTITUCIONES QUE OTORGUEN CUALQUIER TIPO DE APOYO AL SECTOR ARTESANAL

MUNICIPIO	CANTIDAD	MES REPORTADO
Otumba	8	Diciembre (8)
La Paz	17	Diciembre (17)
Rayón	1	Abril (1).
San Antonio la Isla	60	Agosto (3), Septiembre (56), Octubre (1)
San Felipe del Progreso	24	Enero (1), Mayo (3), Junio (1), Septiembre (16), Noviembre (2), Diciembre (1).
San Martín de las Pirámides	86	Marzo (22), Diciembre (64)
San Mateo Atenco	30	Junio (30).
Tejupilco	1	Junio (1).
Temascalapa	2	Diciembre (2).
Temascalcingo	46	Mayo (29), Junio (1), Julio (2), Septiembre (14).
Temascaltepec	12	Agosto (7), Septiembre (1), Octubre (4).
Temoaya	6	Febrero (2), Agosto (3), Octubre (1).

030903010102

ANEXO 101
IIFAEM

ORGANIZACIÓN, CAPACITACIÓN Y ASESORÍA FINANCIERA
 ASESORAR Y CANALIZAR A LAS Y LOS ARTESANOS A LOS PROGRAMAS Y SERVICIOS QUE OFRECE EL IIFAEM Y EL GOBIERNO DEL ESTADO DE
 MÉXICO, ASÍ COMO VINCULARLOS CON INSTITUCIONES QUE OTORGUEN CUALQUIER TIPO DE APOYO AL SECTOR ARTESANAL

MUNICIPIO	CANTIDAD	MES REPORTADO
Tenancingo	49	Marzo (13), Abril (16), Junio (2), Agosto (8), Septiembre (7), Noviembre (2), Diciembre (1).
Tenango del Valle	1	Marzo (1).
Teotihuacan	21	Septiembre (3), Diciembre (18)
Tepoztlán	1	Abril (1).
Texcoco	1	Diciembre (1).
Tezoyuca	3	Diciembre (3)
Tianguistenco	14	Junio (1), Septiembre (10), Noviembre (3).
Toluca	22	Agosto (1), Septiembre (15), Octubre (3), Noviembre (1) Diciembre (2).
Villa de Allende	54	Enero (5), Febrero (7), Marzo (12), Abril (2), Mayo (4), Junio (3), Julio (3), Agosto (4), Septiembre (8), Octubre (1), Noviembre (2), Diciembre (3).
Villa Victoria	28	Febrero (2), Junio (26)
Valle de Chalco	1	Diciembre (1).

030903010102

ANEXO 101
IIFAEM

ORGANIZACIÓN, CAPACITACIÓN Y ASESORÍA FINANCIERA
ASESORAR Y CANALIZAR A LAS Y LOS ARTESANOS A LOS PROGRAMAS Y SERVICIOS QUE OFRECE EL IIFAEM Y EL GOBIERNO DEL ESTADO DE
MÉXICO, ASÍ COMO VINCULARLOS CON INSTITUCIONES QUE OTORGUEN CUALQUIER TIPO DE APOYO AL SECTOR ARTESANAL

MUNICIPIO	CANTIDAD	MES REPORTADO
Zinacantepec	1	Agosto (1).
Zumpango	5	Diciembre (5)
Zumpahuacan	3	Mayo (1), Junio (2).
TOTAL	675	

030903010102

ANEXO 102
IIFAEM

ORGANIZACIÓN, CAPACITACIÓN Y ASESORÍA FINANCIERA
OTORGAR APOYOS PARA LA PRODUCCIÓN A LAS Y LOS ARTESANOS DE BAJOS RECURSOS

MUNICIPIO	CANTIDAD	MES REPORTADO
San Antonio la Isla	1	Junio (1).
San Felipe del Progreso	17	Septiembre (17).
Tlanguistenco	11	Septiembre (11).
Temascalcingo	18	Septiembre (18).
Tenancingo	9	Septiembre (9).
Toluca	20	Septiembre (20).
Villa de Allende	10	Septiembre (10).
TOTAL	86	

030903010102

ANEXO 103
IIFAEM

ORGANIZACIÓN, CAPACITACIÓN Y ASESORÍA FINANCIERA
PROMOVER LA CELEBRACIÓN DE ACUERDOS CON INSTITUCIONES PÚBLICAS Y PRIVADAS QUE FORTALEZCAN EL DESARROLLO Y
COMERCIALIZACIÓN DE ARTESANÍAS DEL ESTADO DE MÉXICO.

MUNICIPIO	CANTIDAD	MES REPORTADO
Toluca	1	Noviembre (1).
Ciudad de México	3	Mayo (1), Agosto (2).
TOTAL	4	

030903010102

ANEXO 104
IIFAEM

ORGANIZACIÓN, CAPACITACIÓN Y ASESORÍA FINANCIERA
PROMOVER Y DIFUNDIR LA ACTIVIDAD COMERCIAL DE PRODUCTOS GASTRONÓMICOS ARTESANALES MEXIQUENSES

MUNICIPIO	CANTIDAD	MES REPORTADO
Huixquilucan	1	Junio (1)
Toluca	2	Marzo (1), Noviembre (1)
TOTAL	3	

COMERCIALIZACIÓN DE ARTESANÍAS
VENTA DE ARTESANÍAS EN TIENDAS CASART BAJO EL ESQUEMA DE CONSIGNACIÓN, PARA APOYAR A LOS ARTESANOS EN LA
COMERCIALIZACIÓN DE SUS PRODUCTOS

MUNICIPIO	CANTIDAD	MES REPORTADO
Toluca, Chalco, Atlacomulco, Tenancingo, Texcoco	337.1	Del 1 al 31 de enero de 2022. (beneficiados 279)
Toluca, Chalco, Atlacomulco, Tenancingo, Texcoco	423.3	Del 1 al 28 de febrero de 2022. (beneficiados 325)
Toluca, Chalco, Atlacomulco, Tenancingo, Texcoco	544.4	Del 1 al 31 de marzo de 2022. (beneficiados 325).
Toluca, Chalco, Atlacomulco, Tenancingo, Texcoco	774.9	Del 1 al 30 de abril de 2022. (beneficiados 346)
Toluca, Chalco, Atlacomulco, Tenancingo, Texcoco	515.3	Del 1 al 31 de mayo de 2022. (beneficiados 326)
Toluca, Chalco, Atlacomulco, Tenancingo, Texcoco	429.7	Del 1 al 31 de junio de 2022. (beneficiados 324)
Toluca, Chalco, Atlacomulco, Tenancingo, Texcoco	343.1	Del 1 al 31 de julio de 2022. (beneficiados 310)
Toluca, Chalco, Atlacomulco, Tenancingo, Texcoco	535.8	Del 1 al 31 de agosto de 2022. (beneficiados 353)
Toluca, Chalco, Atlacomulco, Tenancingo, Texcoco	519.6	Del 1 al 30 de septiembre de 2022. (beneficiados 325)
Toluca, Chalco, Atlacomulco, Tenancingo, Texcoco	586.8	Del 1 al 31 de octubre de 2022. (beneficiados 359)
Toluca, Chalco, Atlacomulco, Tenancingo, Texcoco	445.8	Del 1 al 30 de noviembre de 2022. (beneficiados 327)
Toluca, Chalco, Atlacomulco, Tenancingo, Texcoco	657.7	Del 1 al 31 de diciembre de 2022. (beneficiados 394)
TOTAL	6,113.5	

030903010201

ANEXO 106
IIFAEM

COMERCIALIZACIÓN DE ARTESANÍAS
GESTIONAR LA APERTURA DE NUEVOS PUNTOS DE EXPOSICIÓN Y VENTA DE PRODUCTOS ARTESANALES, PARA DIVERSIFICAR LA
COMERCIALIZACIÓN

MUNICIPIO	CANTIDAD	MES REPORTADO
Texcoco	1	Del 1 al 28 de febrero de 2022. (beneficiados 35)
Toluca	1	Del 1 al 30 de abril de 2022. (beneficiados 120)
Polotitlan	1	Del 1 al 30 de junio de 2022. (beneficiados 22)
Teotihuacán	1	Del 1 al 30 de junio de 2022. (beneficiados 18)
Huixquilucan	1	Del 1 al 30 de junio de 2022. (beneficiados 15)
Toluca	1	Del 1 al 31 de julio de 2022. (beneficiados 64)
Amecameca	1	Del 1 al 31 de julio de 2022. (beneficiados 30)
Toluca	1	Del 1 al 31 de agosto de 2022. (beneficiados 50)
Toluca	2	Del 1 al 30 de septiembre de 2022. (beneficiados 42)
Toluca	1	Del 1 al 30 de noviembre de 2022. (beneficiados 65)
Toluca	2	Del 1 al 31 de diciembre de 2022. (beneficiados 42)
TOTAL		503

030903010201

ANEXO 107
IIFAEM

COMERCIALIZACIÓN DE ARTESANÍAS
VENTA DE ARTESANÍAS MEDIANTE EL USO DE PLATAFORMAS DIGITALES, POTENCIALIZANDO SU COMERCIALIZACIÓN EN MERCADOS
NACIONALES E INTERNACIONALES

MUNICIPIO	CANTIDAD	MES REPORTADO
Toluca	1	Del 1 al 28 de febrero de 2022. (beneficiados 1)
Toluca	47	Del 1 al 30 de abril de 2022. (beneficiados 9)
Toluca	6	Del 1 al 30 de junio de 2022. (beneficiados 5)
Toluca	17	Del 1 al 31 de julio de 2022. (beneficiados 7)
Toluca	24	Del 1 al 31 de septiembre de 2022. (beneficiados 11)
Toluca	30	Del 1 al 31 de octubre de 2022. (beneficiados 11)
Toluca	50	Del 1 al 31 de diciembre de 2022. (beneficiados 16)
TOTAL	175	

030903010202

ANEXO 108
IIFAEM

PROMOCIÓN Y FOMENTO ARTESANAL
 PROMOVER LA PARTICIPACIÓN DE LOS ARTESANOS MEXIQUENSES EN FERIAS Y EXPOSICIONES
 DE CARÁCTER ESTATAL, NACIONAL E INTERNACIONAL PARA CONTRIBUIR AL CRECIMIENTO ECONÓMICO
 DE LAS Y LOS ARTESANOS DE LA ENTIDAD.

MUNICIPIO	CANTIDAD	MES REPORTADO
Toluca	64	Febrero (2), Marzo (2), Abril (4), Mayo (4), Julio (8), Agosto (8), Septiembre (11), Octubre (10), Noviembre (7) y Diciembre (8)
Valle de Bravo	2	Febrero (2)
Amecameca	1	Julio (1)
Atacomulco	4	Febrero (1), Marzo (1), Abril (1), Mayo (1)
Almoloya del Río	2	Febrero (1), Marzo (1)
Nezahualcóyotl	1	Marzo (1)
Texcoco	2	Abril (1), Agosto (1)
San Felipe del Progreso	1	Abril (1)
Villa Victoria	3	Mayo (1), Octubre (1), Noviembre (1)
Atizapán de Zaragoza	1	Mayo (1)

PROMOCIÓN Y FOMENTO ARTESANAL
 PROMOVER LA PARTICIPACIÓN DE LOS ARTESANOS MEXIQUENSES EN FERIAS Y EXPOSICIONES
 DE CARÁCTER ESTATAL, NACIONAL E INTERNACIONAL PARA CONTRIBUIR AL CRECIMIENTO ECONÓMICO
 DE LAS Y LOS ARTESANOS DE LA ENTIDAD

MUNICIPIO	CANTIDAD	MES REPORTADO
Polotitlán	1	Junio (1)
Lerma	1	Junio (1)
Teotihuacán	1	Junio (1)
Huixquilucan	1	Junio (1)
Calimaya	5	Julio (1), Septiembre (2), Octubre (1), Diciembre (1)
Ocoyoacac	1	Agosto (1)
San Martín de las Pirámides	1	Agosto (1)
Rayón	1	Agosto (1)
Metepec	4	Septiembre (1), Noviembre (2), Diciembre (1)
San Mateo Atenco	1	Octubre (1)
Coacalco de Berriozábal	1	Diciembre (1)
Ciudad de México	8	Marzo (2), Abril (1), Mayo (2), Octubre (1), Diciembre (2)

030903010202

ANEXO 108
IIFAEM

PROMOCIÓN Y FOMENTO ARTESANAL
PROMOVER LA PARTICIPACIÓN DE LOS ARTESANOS MEXIQUENSES EN FERIAS Y EXPOSICIONES
DE CARÁCTER ESTATAL, NACIONAL E INTERNACIONAL PARA CONTRIBUIR AL CRECIMIENTO ECONÓMICO
DE LAS Y LOS ARTESANOS DE LA ENTIDAD.

MUNICIPIO	CANTIDAD	MES REPORTADO
Acapulco, Guerrero	1	Mayo (1)
Laredo, Texas	1	Julio (1)
TOTAL	109	

030903010202

ANEXO 109
IIFAEM

PROMOCIÓN Y FOMENTO ARTESANAL
 PROMOVER Y DIFUNDIR LA ACTIVIDAD COMERCIAL DE LAS ARTESANAS Y LOS ARTESANOS MEXIQUENSES, A TRAVÉS DE LOS MEDIOS DE
 COMUNICACIÓN AL ALCANCE DEL IIFAEM, PARA GENERAR NUEVOS NICHOS DE MERCADO

MUNICIPIO	CANTIDAD	MES REPORTADO
Toluca	6	Febrero (1), Abril (1), Agosto (1), Septiembre (1), Octubre (1), Noviembre (1)
Villa de Allende	2	Febrero (1), Octubre (1)
Valle de Chalco	1	Febrero (1)
Malinalco	1	Marzo (1)
Metepec	3	Marzo (2), Mayo (1)
Nezahualcóyotl	1	Abril (1)
Otumba	1	Diciembre (1)
Tenancingo	1	Mayo (1)
San Felipe del Progreso	2	Junio (1), Septiembre (1)
Teotihuacán	1	Junio (1)
Zumpahuacán	1	Julio (1)
Capulhuac	1	Julio (1)

030903010202

ANEXO 109
IIFAEM

PROMOCIÓN Y FOMENTO ARTESANAL
PROMOVER Y DIFUNDIR LA ACTIVIDAD COMERCIAL DE LAS ARTESANAS Y LOS ARTESANOS MEXIQUENSES, A TRAVÉS DE LOS MEDIOS DE
COMUNICACIÓN AL ALCANCE DEL IIFAEM, PARA GENERAR NUEVOS NICHOS DE MERCADO

MUNICIPIO	CANTIDAD	MES REPORTADO
Tianguistenco	3	Agosto (1), Diciembre (2)
San Mateo Atenco	1	Noviembre
TOTAL	25	

FINALIDAD 03

DESARROLLO ECONÓMICO

CUENTA PÚBLICA DEL GOBIERNO, ORGANISMOS AUXILIARES Y AUTÓNOMOS DEL ESTADO DE MÉXICO 2022

FICHA TÉCNICA

FICHA 1
ICATI

NOMBRE DE LA OBRA 120271 "EJECUCIÓN DE LA CONSTRUCCIÓN DEL PATIO DE MANIOBRAS EN LA ESCUELA DE ARTES Y OFICIOS DEL MUNICIPIO DE CUAUTITLÁN IZCALLI"

030102010302

TRABAJOS EJECUTADOS

ANTECEDENTES

En los últimos años ha crecido su zona industrial, más empresas, establecen sus matrices o bodegas de carga en el municipio, esto en consecuencia abre posibilidad laborales a la gente de la comunidad que habita en la zona, lo que más demandan las empresas, es contar con personal altamente capacitado en el manejo de maquinaria pesada, personal que pueda maniobrar y acomodar paquetería en espacios cortos.

Acción terminada.

DATOS GENERALES

BENEFICIOS GENERADOS

PROGRAMA : Programa Acciones para el Desarrollo (PAD)

Aproximadamente 468,000 habitantes

Localización: Cuautitlán Izcalli, Municipio de Cuautitlán, México.

Costo de la Obra 10,277.0 Miles de Pesos

Ejercido 2022: 9, 220.1 Miles de Pesos.

Fecha de Inicio: 01/01/2022

Fecha de Terminación: 31/05/2022

DATOS TÉCNICOS:

El patio de maniobras mide aproximadamente 10,000 metros cuadrados con una bodega de almacén que se va dividiendo de acuerdo a las especificaciones necesarias para su uso adecuado.



FICHA TÉCNICA

FICHA 2
ICATI

NOMBRE DE LA OBRA
119095 "CONCLUSIÓN DE LA CONSTRUCCIÓN Y EQUIPAMIENTO DE LA ESCUELA
DE ARTES Y OFICIOS EN EL MUNICIPIO DE VILLA GUERRERO"

030102010302
TRABAJOS EJECUTADOS

ANTECEDENTES

La primera etapa de construcción y equipamiento, cuenta con un avance físico de construcción 55% porcentaje de obra que no es suficiente para brindar el servicio de capacitación que pretende ofrecer a los futuros alumnos que desarrollaran y aprenderán un oficio.

Acción terminada.

DATOS GENERALES

PROGRAMA : Programa Acciones para el Desarrollo (PAD)

Localización: Villa Guerrero, Municipio de Villa Guerrero, México.

Costo de la Obra 2,560.1 Miles de Pesos

Ejercido 2022: 2,048.2 Miles de Pesos.

Fecha de Inicio: 01/01/2022

Fecha de Terminación: 31/03/2022

DATOS TÉCNICOS:

Conclusión de la construcción de edificios "A", "B", "C", "D", "E" y "F", viveros, barda perimetral, obra exterior, y equipamiento de la Edayo.

BENEFICIOS GENERADOS

Aproximadamente 32, 750 habitantes



FICHA TÉCNICA

FICHA 3
ICATI

NOMBRE DE LA OBRA 119095 "CONCLUSIÓN DE LA CONSTRUCCIÓN Y EQUIPAMIENTO DE LA ESCUELA DE ARTES Y OFICIOS EN EL MUNICIPIO DE VILLA GUERRERO"

030102010302

TRABAJOS EJECUTADOS

ANTECEDENTES

La primera etapa de construcción y equipamiento, cuenta con un avance físico de construcción 55% porcentaje de obra que no es suficiente para brindar el servicio de capacitación que pretende ofrecer a los futuros alumnos que desarrollarán y aprenderán un oficio.

Acción terminada.

DATOS GENERALES

PROGRAMA : Programa Acciones para el Desarrollo (PAD)

Localización: Villa Guerrero, Municipio de Villa Guerrero, México.

Costo del Equipamiento 3,097.0 miles de pesos

Ejercido 2022: 3,097.0 miles de pesos

Fecha de Inicio: 05/01/2022

Fecha de Terminación: 31/08/2022

DATOS TÉCNICOS:

Adquisición de Equipamiento y Mobiliario para el Funcionamiento de la Edayo en el Municipio de Villa Guerrero

BENEFICIOS GENERADOS

Aproximadamente 32, 750 habitantes



FICHA TÉCNICA

FICHA 4
ICATI

NOMBRE DE LA OBRA
119803 "EJECUCIÓN DE LA CONSTRUCCIÓN Y EQUIPAMIENTO DE TALLERES Y OBRA EXTERIOR
EN LA ESCUELA DE ARTES Y OFICIOS EN EL MUNICIPIO DE AXAPUSCO"

030102010302
TRABAJOS EJECUTADOS

ANTECEDENTES

Derivado de las modificaciones a la EDAYO de Axapusco se requirió la compra de equipamiento y así poder otorgar los cursos que ofrece la misma.

Acción terminada.

DATOS GENERALES

PROGRAMA : Programa Acciones para el Desarrollo (PAD)

BENEFICIOS GENERADOS

Aproximadamente 32, 750 habitantes

Localización: Municipio de Axapusco, México.

Costo del Equipamiento 792.3 Miles de pesos

Ejercido 2022: 792.3 Miles de pesos

Fecha de Inicio: 05/01/2022

Fecha de Terminación: 31/08/2022

DATOS TÉCNICOS:

Adquisición de Equipamiento de la Escuela de Artes y Oficios del Municipio de Axapusco



FICHA TÉCNICA

FICHA 5
ICATI

NOMBRE DE LA OBRA 119804 "EJECUCIÓN DE LA CONSTRUCCIÓN Y EQUIPAMIENTO DE TALLERES EN LA ESCUELA DE ARTES Y OFICIOS EN EL MUNICIPIO DE TULTEPEC"

030102010302

ANTECEDENTES

Derivado de las modificaciones a la EDAYO de Tultepec se requirió la compra de equipamiento y así poder otorgar los cursos que ofrece la misma.

TRABAJOS EJECUTADOS

Acción terminada.

DATOS GENERALES

PROGRAMA : Programa Acciones para el Desarrollo (PAD)

Localización: Municipio de Tultepec, México.

Costo del Equipamiento 1,678.0 Miles de pesos

Ejercido 2022: 1,678.0 Miles de pesos

Fecha de Inicio: 05/01/2022

Fecha de Terminación: 31/08/2022

DATOS TÉCNICOS:

Adquisición de Equipamiento y Mobiliario para el Funcionamiento del Edayo Plantel Tultepec del Estado de México

BENEFICIOS GENERADOS

Aproximadamente 32, 750 habitantes



FICHA TÉCNICA

FICHA 6
SECTRAB

NOMBRE DE LA OBRA
PROGRAMA DE APOYO AL EMPLEO
030102010403

ANTECEDENTES

El Programa de Apoyo al Empleo, se subdivide en los siguientes proyectos: Colocación de Trabajadores Desempleados, Sistema de Capacitación en y para el Trabajo, Coordinación y Seguimiento de las Políticas para el Empleo y Competitividad y Control, Seguimiento Administrativo y de Servicios para el Empleo y Competitividad. Por medio del Convenio de Coordinación para la Operación de los Servicios, Programas, Estrategias y Actividades que en el Marco del Servicio Nacional de Empleo que celebran el Ejecutivo Federal a través de la Secretaría del Trabajo y Previsión Social y el Gobierno del Estado de México, se establecen los compromisos que asumen ambas partes mediante las Reglas de Operación para el Programa de Apoyo al Empleo (PAE); instrumento cuyo objetivo es promover la colocación en un empleo a buscadores o solicitantes.

DATOS GENERALES

PROGRAMA: Programa de Acciones para el Desarrollo / Programa de Apoyo al Empleo.

Localización: Se otorgaron 19,203 asesorías, atención y movilidad laboral en los 125 municipios del Estado de México.

Costo de la Obra en 2022: \$9,900,000.00

Ejercido 2022: \$9,573,129.97

Fecha de Inicio: 15/03/2022

Fecha de Terminación: 31/12/2022

DATOS TÉCNICOS:

Apoyo a 5,420 personas desempleadas o subempleadas mediante asesoría, atención y movilidad laboral.

TRABAJOS EJECUTADOS
Acción terminada.

BENEFICIOS GENERADOS

Se logró beneficiar a un total de 5,420 mexiquenses.



FICHA TÉCNICA

FICHA 7
SECAMPO

NOMBRE DE LA OBRA

117711 APORTACIÓN DEL GEM AL FIDEICOMISO DEL FACEM, PARA LA OPERACIÓN DEL PROGRAMA DE SANIDAD E INOCUIDAD AGROALIMENTARIA (SANIDAD E INOCUIDAD AGRÍCOLA)
030201040101

ANTECEDENTES

Se opera Sanidad e Inocuidad Vegetal, para lo cual se autorizan recursos Federales y Estatales que ejecutan los mismos productores a través del Comité Estatal de Sanidad Vegetal del Estado de México, con el seguimiento y supervisión del Gobierno del Estado y de la Delegación Federal de la SADER.

TRABAJOS EJECUTADOS

Se destruyeron 20 mil 250 kilogramos de fruta infestada con larvas de mosca nativa de la fruta, se trataron a 8 mil 581 hectáreas para combatir plagas y enfermedades agrícolas, se muestrearon 26 mil 565 hectáreas agrícolas para conocer el grado de incidencia de problemas sanitarios, se realizaron 61 mil 192 inspecciones a trampas de moscas exóticas y nativas de la fruta, se impartieron 1 mil 725 pláticas de capacitación a productores sobre el control de plagas y enfermedades agrícolas y se realizaron 2 mil 236 visitas a Unidades de Producción Agrícola para su reconocimiento en el uso de buenas prácticas.

DATOS GENERALES

PROGRAMA: Fideicomiso Fondo Alianza para el Campo del Estado de México (FACEM).

Localización: Cobertura Estatal

Empresa: N/A

Costo de la Obra en 2022: \$ 28,470,198.00

Ejercido 2022: \$ 28,470,198.00

Fecha de Inicio: 01/01/2022

Fecha de Terminación: 31/12/2022

DATOS TÉCNICOS:

Se operaron acciones de vigilancia epidemiológica de plagas y enfermedades fitosanitaria, campañas fitosanitarias en cultivos de maíz, aguacate, café, agave, nopal y berries, así como inocuidad agrícola.

BENEFICIOS GENERADOS

Se conservaron las Zonas Libres de moscas de la fruta y del barrenador del hueso del aguacate, se certificaron 66 Unidades de Producción en el uso de Sistemas de Reducción de Riesgos de Contaminación.



FICHA TÉCNICA

FICHA 8
SECAMPO

NOMBRE DE LA OBRA

117711 APORTACIÓN DEL GEM AL FIDEICOMISO DEL FACEM, PARA LA OPERACIÓN DEL PROGRAMA DE SANIDAD E INOCUIDAD AGROALIMENTARIA (SANIDAD E INOCUIDAD PECUARIA)
030201040101

ANTECEDENTES

De acuerdo con las Reglas de Operación de los Programas de SADER del 2022, se opera la Sanidad e Inocuidad Pecuaria, para lo cual se autorizan recursos Federales y Estatales que ejecutan los mismos productores a través del Comité de Fomento y Protección Pecuaria del Estado de México, con el seguimiento y supervisión del Gobierno del Estado y de la representación de la SADER en el Estado.

DATOS GENERALES

PROGRAMA: Fideicomiso Fondo Alianza para el Campo del Estado de México (FACEM).

Localización: Cobertura Estatal

Empresa: N/A

Costo de la Obra en 2022: \$ 26,331,072.00

Ejercido 2022: \$ 26,331,072.00

Fecha de Inicio: 01/01/2022

Fecha de Terminación: 31/12/2022

DATOS TÉCNICOS:

Se operaron acciones de vigilancia epidemiológica zoonosanitaria, campañas zoonosanitarias para el control de tuberculosis y brucelosis, rabia parálitica bovina, garrapata, influenza aviar, varroasis en las abejas, entre otras, así como inocuidad pecuaria para la certificación por el uso de buenas prácticas de producción.

TRABAJOS EJECUTADOS

En el periodo que se informa, se realizaron 8 mil 272 pruebas para la detección de tuberculosis y brucelosis en el hato ganadero estatal, se aplicaron 81 mil 403 vacunas contra la rabia parálitica bovina en el sur del estado, se tomaron 31 mil 589 muestras para corroborar la ausencia de enfermedades aviarias, aujeszky y FPC en cerdos y se realizaron 2 mil 860 Visitas a Unidades de Producción Pecuaria para su reconocimiento en el uso de buenas prácticas.

BENEFICIOS GENERADOS

Se lograron mantener los estatus sanitarios de la Entidad y controlar eficientemente enfermedades en ganado, se certificaron en el uso de buenas prácticas de producción a 262 Unidades de Producción por el uso de buenas prácticas.



FICHA TÉCNICA

FICHA 9
SECAMPO

NOMBRE DE LA OBRA

117711 APORTACIÓN DEL GEM AL FIDEICOMISO DEL FACEM, PARA LA OPERACIÓN DEL PROGRAMA DE SANIDAD E INOCUIDAD AGROALIMENTARIA (SANIDAD E INOCUIDAD ACUÍCOLA)
030201040101

ANTECEDENTES

De acuerdo con las Reglas de Operación de los Programas de la SADER del 2022, se opera la Sanidad e Inocuidad Acuícola, para lo cual se autorizan recursos Federales y Estatales que ejecutan los mismos productores a través del Comité de Sanidad Acuícola del Estado de México, con el seguimiento y supervisión del Gobierno del Estado y de la representación de la SADER en el Estado.

DATOS GENERALES

PROGRAMA: Fideicomiso Fondo Alianza para el Campo del Estado de México (FACEM).

Localización: Cobertura Estatal

Empresa: N/A

Costo de la Obra en 2022: \$ 10,232,141.00

Ejercicio 2022: \$ 10,232,141.00

Fecha de Inicio: 01/01/2022

Fecha de Terminación: 31/12/2022

DATOS TÉCNICOS:

Se llevan a cabo acciones de vigilancia epidemiológica de enfermedades o plagas de organismos acuáticos, la prevención y control de enfermedades acuícolas, además del Proyecto de Inocuidad Acuícola.

TRABAJOS EJECUTADOS

En el periodo que se informa, se realizaron 11 mil 857 acciones de sanidad en unidades de producción de trucha, carpa y tilapia, así como, 2 mil 687 acciones de inocuidad de los alimentos de origen acuícola.

BENEFICIOS GENERADOS

Se mejoraron las condiciones sanitarias de unidades de producción acuícolas de la entidad, además de reconocer a 68 por el uso de buenas prácticas de producción.



FICHA TÉCNICA

FICHA 10
PROBOSQUE

NOMBRE DE LA OBRA 117094 INVENTARIO ESTATAL FORESTAL Y DE SUELOS DEL ESTADO DE MÉXICO 030202010101

ANTECEDENTES

El Artículo 11 Fracción VI de la Ley General de Desarrollo Forestal Sustentable, señala que corresponde a las Entidades Federativas elaborar, monitorear y mantener actualizado el Inventario Estatal Forestal y de Suelos, en coordinación con la Comisión Nacional Forestal, bajo los principios, criterios y lineamientos que se establezcan para el Inventario Nacional Forestal y de Suelos.

Asimismo, el Artículo 46 de la misma, indica que el Inventario Forestal y de Suelos será actualizado por lo menos cada cinco años.

DATOS GENERALES

PROGRAMA: Programa Acciones para el Desarrollo (PAD).

Localización: Cobertura Estatal.

Costo de la Obra en 2022: 11,600.0 Miles de Pesos. (El monto corresponde a una acción no obra).

Ejercido 2022: 11,600.0 Miles de Pesos.

Fecha de Inicio: Diciembre 2021.

Fecha de Terminación: Diciembre 2022.

DATOS TÉCNICOS:

El Inventario Estatal Forestal y de Suelos del Estado de México, contiene: I. Resultados formaciones forestales con que cuenta el Estado de México, II. Superficies por vegetación del Estado de México, III. Dinámicas de cambio por formaciones forestales, IV. Cuantificación de volúmenes por formación forestal, V. Áreas afectadas por plagas y enfermedades, VI. Cambios de uso de suelo autorizado, VII. Plantaciones comerciales forestales y VIII. Balance de pérdidas y ganancias por formación.

TRABAJOS EJECUTADOS

1.0 estudio (100 por ciento)

BENEFICIOS GENERADOS

*Cuantificación de los recursos forestales del Estado de México con la precisión y exactitud adecuada a nivel estatal, regional y municipal, a través de variables apropiadas.



FICHA TÉCNICA

FICHA 11
SECAMPO

NOMBRE DE LA OBRA

115423 APORTACIÓN ESTATAL AL FIDEICOMISO FONDO ALIANZA PARA EL CAMPO DEL ESTADO DE MÉXICO (FACEM) PROGRAMA DE APOYO A LA INFRAESTRUCTURA HIDROAGRÍCOLA (GEM-CONAGUA) (REHABILITACIÓN, TECNIFICACIÓN Y EQUIPAMIENTO DE DISTRITOS DE RIEGO)
030205010203

ANTECEDENTES

En el marco de coordinación entre la Comisión Nacional del Agua (CONAGUA) por parte del gobierno federal y la Secretaría del Campo (SECAMPO) como representante del gobierno estatal, se opera el Programa de Apoyo a la Infraestructura Hidroagrícola, dentro del cual se ejecutan obras de rehabilitación, tecnificación y equipamiento de los distintos Distritos de Riego con los que cuenta la entidad.

DATOS GENERALES

PROGRAMA: Fideicomiso Fondo Alianza para el Campo del Estado de México (FACEM).

Localización: Cobertura Estatal

Empresa: varias

Costo de la Obra en 2022: \$ 31,213,509.59

Ejercido 2022: \$ 21,839,900.19

Fecha de Inicio: 03/10/2022

Fecha de Terminación: 31/12/2022

DATOS TÉCNICOS:

Se realizó la tecnificación de la planta de bombeo del Distrito de Riego 088 Chiconautla; del mismo modo se realizó el revestimiento con concreto hidráulico del módulo I del Distrito de Riego 033; además del revestimiento con concreto hidráulico del módulo II del Distrito de Riego 096 Arroyozarco; revestimiento con concreto hidráulico 1.45 km del canal ojo de agua del Módulo IV del Distrito de Riego 033; y revestimiento con concreto hidráulico 1.61 km del canal principal del módulo I del Distrito de Riego 096 Arroyozarco.

TRABAJOS EJECUTADOS

Acción Terminada

BENEFICIOS GENERADOS

Con la ejecución de obras de rehabilitación, tecnificación y equipamiento de Distritos de Riego se beneficiaron aproximadamente 14 mil 964 productores agrícolas de la entidad y 21 mil 399 hectáreas.



FICHA TÉCNICA

FICHA 12
SECAMPO

NOMBRE DE LA OBRA

115423 APORTACIÓN ESTATAL AL FIDEICOMISO FONDO ALIANZA PARA EL CAMPO DEL ESTADO DE MÉXICO (FACEM) PROGRAMA DE APOYO A LA INFRAESTRUCTURA HIDROAGRÍCOLA (GEM-CONAGUA) (SUPERVISIÓN DE LA REHABILITACIÓN, TECNIFICACIÓN Y EQUIPAMIENTO DE DISTRITOS DE RIEGO)
030205010203

ANTECEDENTES

En el marco de coordinación entre la Comisión Nacional del Agua (CONAGUA) por parte del gobierno federal y la Secretaría del Campo (SECAMPO) como representante del gobierno estatal, se opera el Programa de Apoyo a la Infraestructura Hidroagrícola, el cual requiere de la supervisión de las obras de rehabilitación, tecnificación y equipamiento de los distintos Distritos de Riego con los que cuenta la entidad.

DATOS GENERALES

PROGRAMA: Fideicomiso Fondo Alianza para el Campo del Estado de México (FACEM).

Localización: Cobertura Estatal

Empresa: Gerardo Martínez Escobar y Manuel Nicolás Rodríguez
Costo de la Obra en 2022: \$ 2,512,772.15

Ejercido 2022: \$ 1,822,673.08

Fecha de Inicio: 03/10/2022

Fecha de Terminación: En Proceso

DATOS TÉCNICOS:

Supervisión de los trabajos de obra relativos a la tecnificación de la red de distribución de los módulos del Distrito de Riego 033; módulos I y II del Distrito de Riego 096 Arroyozarco; así como los relativos a la planta de bombeo (sustitución de la bomba del Equipo 3) del Distrito de Riego 088 Chiconautla.

TRABAJOS EJECUTADOS

Acción Terminada

BENEFICIOS GENERADOS

Supervisión de obras de rehabilitación, tecnificación y equipamiento de Distritos de Riego, en beneficio de aproximadamente 21 mil 399 hectáreas y 14 mil 964 productores agrícolas de la entidad.



FICHA TÉCNICA

FICHA 13
SECAMPO

NOMBRE DE LA OBRA

115423 APORTACIÓN ESTATAL AL FIDEICOMISO FONDO ALIANZA PARA EL CAMPO DEL ESTADO DE MÉXICO (FACEM) PROGRAMA DE APOYO A LA INFRAESTRUCTURA HIDROAGRÍCOLA (GEM-CONAGUA) (REHABILITACIÓN, TECNIFICACIÓN Y EQUIPAMIENTO DE UNIDADES DE RIEGO)
030205010203

ANTECEDENTES

En el marco de coordinación entre la Comisión Nacional del Agua (CONAGUA) por parte del gobierno federal y la Secretaría del Campo (SECAMPO) como representante del gobierno estatal, se opera el Programa de Apoyo a la Infraestructura Hidroagrícola, dentro del cual se ejecutan obras de rehabilitación, tecnificación y equipamiento de los distintos Unidades de Riego con los que cuenta la entidad.

DATOS GENERALES

PROGRAMA: Fideicomiso Fondo Alianza para el Campo del Estado de México (FACEM).

Localización: Cobertura Estatal

Empresa: varias

Costo de la Obra en 2022: \$ 26,072,355.22

Ejercido 2022: \$ 10,793,737.34

Fecha de Inicio: 25/10/2022

Fecha de Terminación: En Proceso

DATOS TÉCNICOS:

Equipamiento electromecánico de pozos de las Unidades de Riego en Tequixquiac, Atenco y Acambay; electrificación de un pozo en Texcoco; equipamiento y electrificación de un pozo en Atenco; entubamiento de líneas de conducción en Ixtapan de la Sal, Ixtlahuaca, San Martín de las Pirámides y Atlacomulco. Construcción del Sistema de Riego en Tenango del Valle, colocación de geomembrana de 10 tanques de Villa Guerrero, electrificación de un pozo profundo en Atenco; rehabilitación de la represa derivadora en Ixtlahuaca y elaboración de estudio geofísico en Nextlalpan.

TRABAJOS EJECUTADOS

Acción Terminada

BENEFICIOS GENERADOS

Con la ejecución de obras de rehabilitación, tecnificación y equipamiento de Unidades de Riego se beneficiaron aproximadamente 1 mil 478 productores agrícolas de la entidad y 1 mil 921 hectáreas.



FICHA TÉCNICA

FICHA 14
SECAMPO

NOMBRE DE LA OBRA

115423 APORTACIÓN ESTATAL AL FIDEICOMISO FONDO ALIANZA PARA EL CAMPO DEL ESTADO DE MÉXICO (FACEM) PROGRAMA DE APOYO A LA INFRAESTRUCTURA HIDROAGRÍCOLA (GEM-CONAGUA) (SUPERVISIÓN DE LA REHABILITACIÓN, TECNIFICACIÓN Y EQUIPAMIENTO DE UNIDADES DE RIEGO)
030205010203

ANTECEDENTES

En el marco de coordinación entre la Comisión Nacional del Agua (CONAGUA) por parte del gobierno federal y la Secretaría del Campo (SECAMPO) como representante del gobierno estatal, se opera el Programa de Apoyo a la Infraestructura Hidroagrícola, el cual requiere de la supervisión de las obras de rehabilitación, tecnificación y equipamiento de las Unidades de Riego con los que cuenta la entidad.

DATOS GENERALES

PROGRAMA: Fideicomiso Fondo Alianza para el Campo del Estado de México (FACEM).

Localización: Cobertura Estatal

Empresa: Grupo Constructor REXA, S.A. de C.V.
Costo de la Obra en 2022: \$ 2,565,673.82

Ejercido 2022: \$ 1,390,994.36

Fecha de Inicio: 25/10/2022

Fecha de Terminación: En Proceso

DATOS TÉCNICOS:

Supervisión de los trabajos ejecutados por las empresas, en las 14 obras realizadas para las Unidades de Riego.

TRABAJOS EJECUTADOS

Acción en Terminada

BENEFICIOS GENERADOS

Supervisión de obras de rehabilitación, tecnificación y equipamiento de Unidades de Riego, en beneficio de aproximadamente 1 mil 921.42 hectáreas y 1 mil 478 productores agrícolas de la entidad.



FICHA TÉCNICA

FICHA 15

FIDEPAR
"RECONSTRUCCIÓN DE LA VIALIDAD ENTRE MANZANAS 4 Y 5 DEL PARQUE INDUSTRIAL SANTA BÁRBARA, ATLACOMULCO, MÉXICO" ACCIÓN 1.
030402010203

ANTECEDENTES

El Fideicomiso para el Desarrollo de Parques y Zonas Industriales en el Estado de México. Tiene como objetivo la urbanización e infraestructura de Parques Industriales en la entidad, para la atracción de inversión y la creación de empleos, para una mejor vida de los habitantes del Estado de México. En este sentido se proporciona un servicio de calidad a las empresas establecidas y a sus empleados, dentro de del mismo, por parte de este Fideicomiso, por lo tanto, tiene como objetivo mantener en óptimas condiciones el Parque Industrial Santa Bárbara, para dar una buena imagen a los Industriales, empleados y visitantes.

DATOS GENERALES

Se realizaron trabajos de reconstrucción de la Vialidad localizada entre las manzanas 4 y 5 del Parque Industrial Santa Bárbara en el Municipio de Atlacomulco, Estado de México, de los cadenamientos 0+000 al 0+147, incluye la construcción de sub base hidráulica, base hidráulica, losas de concreto hidráulico, guarniciones, banquetas, guarniciones, colocación de riego de impregnación, renivelación de brocales, construcción de coladeras y pozos de visita; trabajos necesarios para el adecuado funcionamiento y consolidación de las empresas dentro del Parque Industrial Santa Bárbara, en Atlacomulco, Estado de México.

Localización: Municipio de Atlacomulco, Estado de México a 1 hora de la ciudad de Toluca.
Costo de la Obra: \$ 6,263,982.00 IVA incluido
Fecha de inicio: 08/04/2022
Fecha de terminación: 10/06/2022

DATOS TÉCNICOS

Cantidad de material: Material de banco (inerte), concreto hidráulico MR-45 Kg/cm2, equipo y mano de obra.

COBERTURA

Construcción de Infraestructura Vial.

TRABAJOS EJECUTADOS

1 Obra
Avance Físico 100 %
Avance Financiero 100 %

BENEFICIOS GENERADOS

Circulación y conexión adecuada a los industriales establecidos dentro del Parque Industrial, mejorando el funcionamiento correcto de las empresas en su producción.



FICHA TÉCNICA

FICHA 16

FIDEPAR "CONSTRUCCIÓN DE LA INFRAESTRUCTURA VIAL DE UN CARRIL COMO ACCESO AL DEL PARQUE INDUSTRIAL SANTA BÁRBARA, ATLACOMULCO, (OBRA NUEVA)" ACCIÓN 2. 030402010203

ANTECEDENTES

El Fideicomiso para el Desarrollo de Parques y Zonas Industriales en el Estado de México. Tiene como objetivo la urbanización e infraestructura de Parques Industriales en la entidad, para la atracción de inversión y la creación de empleos, para una mejor vida de los habitantes del Estado de México. En este sentido se proporciona un servicio de calidad a las empresas establecidas y a sus empleados, dentro de del mismo, por parte de este Fideicomiso, por lo tanto, tiene como objetivo mantener en óptimas condiciones el Parque Industrial Santa Bárbara, para dar una buena imagen a los Industriales, empleados y visitantes.

DATOS GENERALES

Se realizaron trabajos de pavimentación de concreto hidráulico y carpeta asfáltica para la Vialidad de Acceso al Parque, incluye la construcción de sub base hidráulica, base hidráulica, losas de concreto hidráulico, fresado, carpeta asfáltica, colocación de riego, guarniciones, banquetas, guarniciones, construcción de pozos de visita y colocación de señalamiento horizontal, donde se proyecta comercializar hasta 25 lotes dentro del Parque Industrial Santa Bárbara, en Atlacomulco, Estado de México.

Localización: Municipio de Atlacomulco a 1 hora de la ciudad de Toluca.
Costo de la Obra: \$ 8,001,096.65 I.V.A. incluido
Fecha de inicio: 01/07/2022
Fecha de terminación: 31/10/2022

DATOS TÉCNICOS

Cantidad de material: Material de banco (inerte), concreto, asfalto, equipo y mano de obra.

COBERTURA Construcción de Infraestructura Vial.

TRABAJOS EJECUTADOS

1 Obra
Avance Físico 100 %
Avance Financiero 100 %

BENEFICIOS GENERADOS

Acceso adecuado al Parque Industrial Santa Bárbara donde se encuentran disponibles 25 lotes para su comercialización, a lo largo de la vialidad se ubican asentadas empresas de varios giros, la central de abastos y el Hospital General de Zona.



FICHA TÉCNICA

FICHA 17

FIDEPAR
"CONSTRUCCIÓN DE INFRAESTRUCTURA VIAL PARA DAR ACCESOS A LAS DONACIONES ESTATALES Y MUNICIPALES DEL PARQUE INDUSTRIAL SANTA MARGARITA, IXTLAHUACA. (OBRA NUEVA)" ACCIÓN 3.
030402010203

ANTECEDENTES

El Fideicomiso para el Desarrollo de Parques y Zonas Industriales en el Estado de México. Tiene como objetivo la urbanización e infraestructura de Parques Industriales en la entidad, para la atracción de inversión y la creación de empleos, para una mejor vida de los habitantes del Estado de México. En este sentido se proporciona un servicio de calidad a las empresas establecidas y a sus empleados, dentro de del mismo, por parte de este Fideicomiso, por lo tanto, tiene como objetivo desarrollar la consolidación del Parque Industrial Santa Margarita, para dar una buena imagen a los Industriales, empleados y visitantes.

DATOS GENERALES

Se realizaron trabajos de pavimentación de concreto hidráulico para la Vialidad de Acceso a las donaciones estatales y municipales del Parque, incluye la construcción de sub base hidráulica, base hidráulica, losas de concreto hidráulico, guarniciones, banquetas, guarniciones y construcción de pozos de visita, alcantarillado, red de agua potable, red de descarga pluvial y sanitaria, donde se proyecta fomentar la consolidación y el desarrollo del Parque Industrial Santa Margarita, en Ixtlahuaca, Estado de México.

Localización: Municipio de Ixtlahuaca a 40 minutos de la ciudad de Toluca.
Costo de la Obra: \$6,722,847.03 I.V.A. incluido
Fecha de inicio: 01/07/2022
Fecha de terminación: 30/09/2022

DATOS TÉCNICOS

Cantidad de material: Material de banco (inerte), concreto, equipo y mano de obra.

COBERTURA Construcción de Infraestructura Vial.

TRABAJOS EJECUTADOS

1 Obra
Avance Físico 100 %
Avance Financiero 100 %

BENEFICIOS GENERADOS

Circulación adecuada de los industriales establecidos dentro del parque, mejorando el funcionamiento correcto de las empresas en su producción.



FICHA TÉCNICA

FICHA 18

FIDEPAR "MOVIMIENTO DE POSTE DE ENERGÍA ELÉCTRICA EN CONEXIÓN DE CALLES AV. DEL CANAL Y TECNOLÓGICO." ACCIÓN 4. 030402010203

ANTECEDENTES

El Fideicomiso para el Desarrollo de Parques y Zonas Industriales en el Estado de México. Tiene como objetivo la urbanización e infraestructura de Parques Industriales en la entidad, para la atracción de inversión y la creación de empleos, para una mejor vida de los habitantes del Estado de México. En este sentido se proporciona un servicio de calidad a las empresas establecidas y a sus empleados, dentro de del mismo, por parte de este Fideicomiso, por lo tanto, tiene como objetivo mantener en óptimas condiciones el Parque Industrial Santa Bárbara, para dar una buena imagen a los Industriales, empleados y visitantes.

DATOS GENERALES

Se realizaron trabajos para la reubicación de las líneas eléctricas, en el cruce de la vialidad Tecnológico y Av. Del Canal dentro del Parque Industrial Santa Bárbara, incluye el retiro de poste de concreto existente, el desmantelamiento de la estructura de media tensión, el suministro y la instalación de poste y de la torre doble, trabajos necesarios para el adecuado funcionamiento y circulación de las empresas dentro del Parque Industrial Santa Bárbara, en Atlacomulco, Estado de México.

Localización: Municipio de Atlacomulco a 1 hora de la ciudad de Toluca.
Costo de la Obra: \$1,034,433.32 I.V.A. incluido
Fecha de inicio: 09/12/2022
Fecha de terminación: 21/12/2022

DATOS TÉCNICOS

Cantidad de material: Poste PCR-13-600, torre doble, equipo y mano de obra.

COBERTURA Construcción de Infraestructura Vial.

TRABAJOS EJECUTADOS

1 Obra
Avance Físico 100 %
Avance Financiero 100 %

BENEFICIOS GENERADOS

Circulación adecuada de los industriales establecidos dentro del parque, mejorando el funcionamiento correcto de las empresas en su producción.



FICHA TÉCNICA

FICHA 19

FIDEPAR “REHABILITACIÓN DE CARRILES DE ACCESO PRINCIPAL DEL PARQUE INDUSTRIAL SANTA BARBARA, ATLACOMULCO” ACCIÓN 5. 030402010203

ANTECEDENTES

El Fideicomiso para el Desarrollo de Parques y Zonas Industriales en el Estado de México. Tiene como objetivo la urbanización e infraestructura de Parques Industriales en la entidad, para la atracción de inversión y la creación de empleos, para una mejor vida de los habitantes del Estado de México. En este sentido se proporciona un servicio de calidad a las empresas establecidas y a sus empleados, dentro de del mismo, por parte de este Fideicomiso, por lo tanto, tiene como objetivo mantener en óptimas condiciones el Parque Industrial Santa Bárbara, para dar una buena imagen a los Industriales, empleados y visitantes.

DATOS GENERALES

Se realizaron trabajos de mantenimiento de Vialidad de acceso al Parque Industrial Santa Bárbara en el Municipio de Atlacomulco, Estado de México, de los cadenamientos 0+000 al 0+112, incluye la demolición de la carpeta asfáltica existente, colocación de riegos, construcción de carpeta asfáltica y renivelación de brocales; trabajos necesarios para el adecuado funcionamiento y circulación de los usuarios dentro del Parque Industrial Santa Bárbara, en Atlacomulco, Estado de México.

Localización: Municipio de Atlacomulco a 1 hora de la ciudad de Toluca.
Costo de la Obra: \$ 2,017,927.82 I.V.A. incluido
Fecha de inicio: 30/04/2022
Fecha de terminación: 01/08/2022

DATOS TÉCNICOS

Cantidad de material: Asfalto, equipo y mano de obra.

COBERTURA Construcción de Infraestructura Vial.

TRABAJOS EJECUTADOS

1 Obra
Avance Físico 100 %
Avance Financiero 100 %

BENEFICIOS GENERADOS

Circulación adecuada a los industriales establecidos dentro del parque, mejorando el funcionamiento correcto de las empresas en su producción.



FICHA TÉCNICA

FICHA 20
FIDEPAR

“ESTUDIOS BÁSICOS DE INGENIERÍA PARA EL DESARROLLO DEL PARQUE INDUSTRIAL RANCHO ARROYO, ALMOLOYA DE JUÁREZ”. ACCIÓN 6. 030402010203

ANTECEDENTES

El Fideicomiso para el Desarrollo de Parques y Zonas Industriales en el Estado de México. Tiene como objetivo la urbanización e infraestructura de Parques Industriales en la entidad, para la atracción de inversión y la creación de empleos, para una mejor vida de los habitantes del Estado de México. En este sentido se proporciona un servicio de calidad a las empresas establecidas y a sus empleados, dentro de del mismo, por parte de este Fideicomiso, por lo tanto, tiene como objetivo fomentar la creación de infraestructura del Predio Denominado Rancho Arroyo, para impulsar el desarrollo Industrial.

DATOS GENERALES

Se realizará el estudio en el Predio Rancho Arroyo bajo los siguientes conceptos: Estudio Hidrológico, Estudios de Riesgos Geológicos, Estudio Geofísico, Estudios de Geotecnia, Estudio de Mecánica de Suelos, Diseño de Pavimentos y Proyecto Geométrico de Vialidades; para desarrollar un Parque Industrial con la infraestructura urbana para el establecimiento de empresas.

Localización: Municipio de Almoloya de Juárez a 30 min de la ciudad de Toluca.

Costo de la Obra: \$ 1,245,725.89 I.V.A. incluido

Fecha de inicio: 10/05/2022

Fecha de terminación: 08/08/2022

DATOS TÉCNICOS

COBERTURA Estudio.

TRABAJOS EJECUTADOS

1 Servicio

Avance Físico 100 %

Avance Financiero 100 %

BENEFICIOS GENERADOS

Contar con el estudio referente al predio denominado Rancho Arroyo y con ello generar la infraestructura para el desarrollo de un Parque Industrial.



FICHA TÉCNICA

FICHA 21

FIDEPAR
**“PLAN MAESTRO PARA GENERACIÓN DE LA EVALUACIÓN DE IMPACTO ESTATAL DEL PROYECTO INDUSTRIAL DEL LOTE I,
SANTA JULIA, RANCHO ARROYO, EN ALMOLOYA DE JUÁREZ, MÉXICO”. ACCIÓN 7.**
030402010203

ANTECEDENTES

El Fideicomiso para el Desarrollo de Parques y Zonas Industriales en el Estado de México. Tiene como objetivo la urbanización e infraestructura de Parques Industriales en la entidad, para la atracción de inversión y la creación de empleos, para una mejor vida de los habitantes del Estado de México. En este sentido se proporciona un servicio de calidad a las empresas establecidas y a sus empleados, dentro de del mismo, por parte de este Fideicomiso, por lo tanto, tiene como objetivo fomentar la creación de infraestructura del Predio Denominado Rancho Arroyo, para impulsar el desarrollo Industrial.

DATOS GENERALES

Se realizará el estudio en el Predio Rancho Arroyo bajo los siguientes conceptos; CONCEPTO DEL PLAN MAESTRO, CARACTERÍSTICAS DEL PLAN, ESTRUCTURA DEL PLAN, CONTENIDO DEL PLAN MAESTRO (COMPONENTE DESCRIPTIVO, COMPONENTE DE CONSIDERACIONES DE MANEJO, COMPONENTE OPERATIVO, COMPONENTE NORMATIVO), PROCEDIMIENTOS PARA MODIFICAR EL PLAN, ANEXO 1: MODELO PARA LA PRESENTACION DEL COMPONENTE OPERATIVO DEL PLAN MAESTRO, ANEXO 2: CARACTERÍSTICAS DE LOS PRODUCTOS CONTENIDOS EN EL PLAN MAESTRO; para desarrollar un Parque Industrial con la infraestructura urbana para el establecimiento de empresas.

Localización: Municipio de Almoloya de Juárez a 30 min de la ciudad de Toluca.
Costo de la Obra: \$ 4,487,944.64 I.V.A. incluido
Fecha de inicio: 04/11/2022
Fecha de terminación: 31/12/2022

DATOS TÉCNICOS

COBERTURA Estudio.

TRABAJOS EJECUTADOS

1 Servicio
Avance Físico 100 %
Avance Financiero 100 %

BENEFICIOS GENERADOS

Contar con el estudio referente al predio denominado Rancho Arroyo y con ello generar la infraestructura para el desarrollo de un Parque Industrial.



FICHA TÉCNICA

FICHA 22

FIDEPAR
"PRIMERA ETAPA DE ALUMBRADO PÚBLICO Y REHABILITACIÓN DE EQUIPAMIENTO, DEL PARQUE INDUSTRIAL
SANTA BÁRBARA, ATLACOMULCO". ACCIÓN 8.
030402010203

ANTECEDENTES

El Fideicomiso para el Desarrollo de Parques y Zonas Industriales en el Estado de México. Tiene como objetivo la urbanización e infraestructura de Parques Industriales en la entidad, para la atracción de inversión y la creación de empleos, para una mejor vida de los habitantes del Estado de México. En este sentido se proporciona un servicio de calidad a las empresas establecidas y a sus empleados, dentro de del mismo, por parte de este Fideicomiso, por lo tanto, tiene como objetivo mantener en óptimas condiciones el Parque Industrial Santa Bárbara, para dar una buena imagen a los Industriales, empleados y visitantes.

DATOS GENERALES

La obra cuenta con los trabajos de trazo y nivelación, excavación, carga mecánica y acarreo, así como, el suministro y la colocación de luminarias de alumbrado público de aproximadamente 10 metros de altura con luminaria LED de 120 a 200 lúmenes; estos trabajos son necesarios para el adecuado funcionamiento de los usuarios dentro del Parque Industrial Santa Bárbara, en Atlacomulco, Estado de México.

Localización: Municipio de Atlacomulco a 1 hora de la ciudad de Toluca.

Costo de la Obra: \$ 2,998,889.91 I.V.A. incluido

Fecha de inicio: 27/12/2022

Fecha de terminación: 31/03/2023

DATOS TÉCNICOS

Cantidad de material: Luminarias LED, equipo y mano de obra.

COBERTURA Construcción de Infraestructura Vial.

TRABAJOS EJECUTADOS

1 Obra

Avance Físico 70 %

Avance Financiero 70 %

BENEFICIOS GENERADOS

Cumplir con la infraestructura normativa necesaria para la consolidación del Parque Industrial Santa Bárbara, conjuntamente se mejorará la visibilidad y circulación de los diferentes tipos de usuarios que transitan diariamente por las calles de dicho Parque.



FICHA TÉCNICA

FICHA 23
SITRAMYTEM

NOMBRE DE LA OBRA

120246 Elaboración de proyecto ejecutivo para la extensión del Sistema Mexibús III Chimalhuacán - Chicoloapan
Estructura Programática: 220C03000000000 11010101 6158
030501020101

ANTECEDENTES

Se encuentra en operación el Sistema Mexibús III, el cual atiende de manera oportuna a los usuarios de la zona oriente del Valle de México, teniendo origen en la Ciudad de México y concluyendo en la zona de Acuitlapilco, en el Municipio de Chimalhuacán, se detectó la necesidad de conectividad y ampliación hacia el municipio de Chicoloapan, para lo cual se contrató este servicio.

DATOS GENERALES

Programa: PAD Estatal
Localización: Chimalhuacán, Chicoloapan
Empresa Contratista: EET Estudio Arquitectura + Urbanismo, S.A de C.V
Autorización de recursos: 3,732.6
Ejercido: 3,732.6
Fecha de inicio: 16/AGO/21
Fecha de terminación: 12/ENE/2022
Monto por pagar a la empresa: 0.0

DATOS TÉCNICOS

Extensión de la Línea III del Mexibús en 4.80 kilómetros entre los Municipios de Chicoloapan y Chimalhuacán.

TRABAJOS EJECUTADOS

Proyecto Ejecutivo concluido, contiene anteproyecto, estudios geotécnicos, hidráulicos, topografía, proyecto geométrico, diseño de pavimentos, diseño de estaciones, proyecto de señalamiento horizontal y vertical.

BENEFICIOS GENERADOS

200,000 habitantes Beneficiados

EVIDENCIA



FICHA TÉCNICA

FICHA 24
SITRAMYTEM

NOMBRE DE LA OBRA

120288 Construcción de Infraestructura de Transporte Masivo para la alimentación del Aeropuerto Internacional Felipe Ángeles
Estructura Programática: 220C03000000000 1 11010101 6152
030501020101

ANTECEDENTES

Debido a la creciente demanda de un medio de transporte eficiente que satisfaga las necesidades de un transporte que brinde movilidad de una manera rápida y segura, por medio de una infraestructura de estaciones que permita mejorar la espera del transporte, en una zona que brinde seguridad y accesibilidad para todo aquel usuario.

TRABAJOS EJECUTADOS

Obra Concluida.

BENEFICIOS GENERADOS

200,000 habitantes Beneficiados

DATOS GENERALES

Programa: PAD Estatal
Localización: Tecámac
Empresa Contratista: Constructora OASA de la Rosa, S.A. de C.V.
Autorización de recursos: 37,270.8
Ejercido: 35,933.3
Fecha de inicio: 28/SEP/2021
Fecha de terminación: 31/MZO/2022
Monto por pagar a la empresa: 34,730.9

EVIDENCIA



DATOS TÉCNICOS

Las estaciones están diseñadas en estructura de metal, llegan al sitio de construcción con la estructura montada, lo que permite velocidad y calidad, es también un componente que aporta eficacia al proyecto. La estación también aporta comodidad para el usuario, el uso del vidrio permite visibilidad, iluminación y ventilación natural.

FICHA TÉCNICA

FICHA 25
SITRAMYTEM

NOMBRE DE LA OBRA
120289 ADQUISICIÓN DE AUTOBUSES TIPO BRT PARA LA INFRAESTRUCTURA DE TRANSPORTE MASIVO DEL AEROPUERTO INTERNACIONAL
FELIPE ÁNGELES (EXTENSIÓN MEXIBÚS I)
ESTRUCTURA PROGRAMÁTICA: 220C0300000000 11010101 6152
030501020101

ANTECEDENTES

Derivado de la construcción de la ampliación de la Línea 1 del Mexibús, hacia el nuevo Aeropuerto Internacional Felipe Ángeles, se realizó la adquisición de 12 autobuses articulados, esto permitirá que la ampliación alcance una alta capacidad de pasajeros y un servicio de alta calidad.

DATOS GENERALES

Programa: PAD Estatal
Localización: Tecámac
Empresa Contratista: VOLVO Group México, S.A. de C.V.
Autorización de recursos: 53,035.2
Ejercido: 53,035.2
Fecha de inicio: 09/AGO/21
Fecha de terminación:
Monto por pagar a la empresa: 0.00

DATOS TÉCNICOS

El autobús adquirido cuenta con un sistema de alta calidad, que ofrece una movilidad rápida, confortable y económica. Logran alta velocidad de circulación.

TRABAJOS EJECUTADOS

Acción Concluida.

BENEFICIOS GENERADOS

200,000 habitantes Beneficiados

EVIDENCIA



FICHA TÉCNICA

FICHA 26
SITRAMYTEM

NOMBRE DE LA OBRA

120292 PROYECTO LLAVE EN MANO DENOMINADO CORREDOR CON AUTOBUSES DE ALTA CAPACIDAD TIPO TROLEBÚS, CHALCO – SANTA MARTHA
ESTRUCTURA PROGRAMÁTICA: 220C0300000000 11010101 6152
030501020101

ANTECEDENTES

Los municipios del Estado de México, en particular, para Chalco, Valle de Chalco, Ixtapaluca y La Paz; se ha presentado un mayor crecimiento poblacional, por encima del promedio estatal. Esto implica una mayor demanda de servicios básicos por parte de la población, dentro de los cuales se incluye el transporte eficiente que permita una buena movilidad y conectividad.

DATOS GENERALES

Programa: PAD Estatal
Localización: Tecámac
Empresa Contratista: La Peninsular Compañía Constructora, S.A. de C.V. y Alcance TOTAL, S.A. de C.V.
Autorización de recursos: 5,070.1
Ejercido: 1,084,701.5
Fecha de inicio: 17/NOV/21
Fecha de terminación: 31/DIC/22
Monto por pagar a la empresa: 715,337.5

DATOS TÉCNICOS

El proyecto consiste en la construcción de dos sistemas de transporte basado en la utilización de trolebuses, localizadas en los municipios de Chalco, Ixtapaluca y La Paz en el Estado de México y así como en las alcaldías de Iztapalapa y Tláhuac en la Ciudad de México. El sistema de trolebús tramo Chalco-Tláhuac cuenta con una longitud de 32.7 kilómetros (en ambos sentidos) con 44 paradas intermedias; el tramo Chalco – Santa Marta contaría con una longitud de 37 Km (en ambos sentidos) y contaría con cerca de 54 paradas intermedias.

TRABAJOS EJECUTADOS

Acción en proceso.

BENEFICIOS GENERADOS

200,000 habitantes Beneficiados

EVIDENCIA



FICHA TÉCNICA

FICHA 27
SITRAMYTEM

NOMBRE DE LA OBRA
121335 CICLOVÍA METROPOLITANA AZCAPOTZALCO – NAUCALPAN 2020
ESTRUCTURA PROGRAMÁTICA: 220C03000000000 11010101 6152
030501020101

ANTECEDENTES

Los municipios y alcaldías del área metropolitana de la CDMX con el EDOMEX se encuentran ante el reto de desarrollarse de manera sostenible, La problemática por la que se enfrenta Tlalnepantla es un reto de desarrollo y medio ambiente, además está vinculado con las consecuencias del esquema de movilidad en la cual es prioridad los vehículos automotores individuales, sobre alternativas más sostenibles.

DATOS GENERALES

Programa: PAD Estatal
Localización: Naucalpan y la Alcaldía Azcapotzalco
Empresa Contratista: RECREO Desarrollo Urbano, S.A. de C.V.
Autorización de recursos: 28,000.0
Ejercido: 12,133.9
Fecha de inicio: 01/DIC/22
Fecha de terminación: 18/MAR/23
Monto por pagar a la empresa: 11,851.4

DATOS TÉCNICOS

El proyecto contempla los siguientes trabajos: rehabilitación del pavimento de la ciclovia, además de la colocación de pintura antiderrapante que ayude a los ciclistas a no tener un accidente. Lo más importante es que la superficie de rodamiento de una ciclovia sea suave y cómoda para el manejo de la bicicleta. Además, se colocarán materiales de confinamiento que separen los carriles de vehículos y de ciclistas, además señalamiento con pintura termoplástica en el carril y señalización.

TRABAJOS EJECUTADOS

Obra en Proceso

BENEFICIOS GENERADOS

15,000 habitantes Beneficiados

EVIDENCIA



FICHA TÉCNICA

FICHA 28
SITRAMYTEM

NOMBRE DE LA OBRA
120455 SUPERVISIÓN PARA EL PROYECTO LLAVE EN MANO DENOMINADO CORREDOR CON AUTOBUSES DE ALTA CAPACIDAD TIPO
TROLEBÚS, CHALCO – SANTA MARTHA
ESTRUCTURA PROGRAMÁTICA: 220C0300000000 11010101 6153
030501020101

ANTECEDENTES

Con el objetivo de mejorar las condiciones de movilidad, reducir los tiempos de desplazamientos, y dar respuesta a la demanda del transporte público en el corredor vial que conecta el Valle de Chalco a la zona de Santa Martha. El Gobierno del Estado de México determino la necesidad de construir un sistema de transporte masivo.

DATOS GENERALES

Programa: PAD Estatal
Localización: Valle de Chalco, Chalco, Ixtapaluca, La Paz y Nezahualcóyotl
Empresa Contratista: ORVA Ingeniería S.A. DE C.V. e ICEAC, S.A. de C.V.
Autorización de recursos: 92,695.8
Ejercido: 92,386.7
Fecha de inicio: 05/NOV/2021
Fecha de terminación: 31/DIC/2022
Monto por pagar a la empresa: 52,546.9

DATOS TÉCNICOS

Se implementará como solución una infraestructura de trolebús, comunicando el centro de Chalco a la estación de Santa Martha, mediante un corredor vial dedicado, el cual tendrá una longitud de 18.7 kilómetros, el cual servirá de conexión entre los límites de la Ciudad de México y el Estado de México.

TRABAJOS EJECUTADOS

Acción en proceso

BENEFICIOS GENERADOS

500,000 habitantes Beneficiados

EVIDENCIA



FICHA TÉCNICA

FICHA 29
SITRAMYTEM

NOMBRE DE LA OBRA

120513 SUPERVISIÓN EXTERNA CONSTRUCCIÓN DE LA INFRAESTRUCTURA VIAL DE INTERCONEXIÓN DEL MEXIBÚS 1 CON EL AEROPUERTO INTERNACIONAL FELIPE ÁNGELES.

ESTRUCTURA PROGRAMÁTICA: 220C03000000000 11010101 6153
030501020101

ANTECEDENTES

Derivado de los trabajos de construcción del nuevo Aeropuerto Internacional Felipe Ángeles, que se ubica en la zona militar de Santa Lucía y la necesidad de comunicación con la zona de la Ciudad de México, el cual estará conectada con los diferentes sistemas de transportes existente (Metro, Metrobús, Transporte Público, Taxi, Mexibús), por lo que se llevará a cabo la contratación de una supervisión externa.

DATOS GENERALES

Programa: PAD Estatal
Localización: Tecámac
Empresa Contratista: Ingeniería, Control y Administración, S.A. de C.V.
Autorización de recursos: 2,314.8
Ejercido: 2,314.8
Fecha de inicio: 13/ENE/21
Fecha de terminación: 31/MZO/22
Monto por pagar a la empresa: 1,404.4

DATOS TÉCNICOS

La revisión se hace para verificar la conformidad general con el diseño conceptual del proyecto y el cumplimiento de los términos de referencia para el Proyecto Ejecutivo. Se verificará las cantidades y dimensiones, que serán confirmadas en el lugar de las obras; de la comprobación de los trabajos en campo y la entrega de proyecto.

TRABAJOS EJECUTADOS

Acción Concluida.

BENEFICIOS GENERADOS

200,000 habitantes Beneficiados

EVIDENCIA



FICHA TÉCNICA

FICHA 30
SITRAMYTEM

NOMBRE DE LA OBRA

120480 CONSTRUCCIÓN DE LA INFRAESTRUCTURA VIAL DE INTERCONEXIÓN DEL MEXIBÚS 1 CON EL AEROPUERTO INTERNACIONAL FELIPE ÁNGELES.

ESTRUCTURA PROGRAMÁTICA: 220C03000000000 11010101 6152
030501020101

TRABAJOS EJECUTADOS

Obra Concluida

BENEFICIOS GENERADOS

200,000 habitantes Beneficiados

EVIDENCIA



ANTECEDENTES

La infraestructura vial que se necesita como parte de interconexión del Mexibús 1 con el Aeropuerto Internacional Felipe Ángeles, permitirá tener un de personas, permitiendo realizar actividades productivas y de servicios, de esta forma se dota de accesibilidad e interconectividad terrestre necesarias para un sistema de transporte potenciado y planificado bajo un modelo de desarrollo territorial.

DATOS GENERALES

Programa: PAD Estatal.
Localización: Varias, Cobertura Regional
Empresa Contratista: GAMI Ingeniería e Instalaciones, S.A. de C.V.
Autorización de recursos: 82,684.1
Ejercido: 79,495.3
Fecha de inicio: 13/ENE/22
Fecha de terminación: 31/MAR/22
Monto por pagar a la empresa: 22,496.5

DATOS TÉCNICOS

Se realizarán y aplicarán las mejores prácticas en materia de infraestructura carretera, así como los indicadores de desempeño utilizados, procedimientos constructivos, normas vigentes para este tipo de infraestructura, aplicándolos a las condiciones particulares del diseño de carreteras y generar las recomendaciones pertinentes.

FICHA TÉCNICA

FICHA 31
SITRAMYTEM

NOMBRE DE LA OBRA

120489 OBRAS PARA LA PUESTA EN MARCHA DEL SISTEMA DE MONITOREO Y CONTROL DE USUARIOS PARA PREVENIR LA TRANSMISIÓN DEL SARS-COV-2

ESTRUCTURA PROGRAMÁTICA: 220C03000000000 11010101 6152
030501020101

ANTECEDENTES

la problemática actual que se presentan en los sistemas de Mexibús por la contingencia sanitaria internacional provocada por la enfermedad COVID-19 en México puede hacer que los avances en transporte público tengan un retroceso en los futuros proyectos que se implementaran o están en operación debido, a que la manera en que se propaga el virus es por medio de una persona contagiada.

DATOS GENERALES

Programa: PAD Estatal.
Localización: Varias, Cobertura Regional
Empresa Contratista: SYSTEMGAT, S.A. de C.V.
Autorización de recursos: 455.6
Ejercido: 455.6
Fecha de inicio: 17/SEP/2021
Fecha de terminación: 30/ENE/2022
Monto por pagar a la empresa: 0.0

DATOS TÉCNICOS

Con el objetivo de facilitar el ingreso seguro a las estaciones del Sistema de Mexibús que está en operación, se implementara un sistema de monitoreo y control de usuarios por medio de cámaras que puedan mediante una programación verificar la temperatura corporal de los usuarios que hacen uso del transporte, con el fin de combatir la propagación del virus SARS-COV-2.

TRABAJOS EJECUTADOS

Obra Concluida.

BENEFICIOS GENERADOS

500,000 habitantes Beneficiados

EVIDENCIA



FICHA TÉCNICA

FICHA 32
SITRAMYTEM

NOMBRE DE LA OBRA
120490 INSTALACIÓN DE BICI-ESTACIONAMIENTOS EN LOS SISTEMAS MEXIBÚS
ESTRUCTURA PROGRAMÁTICA: 220C03000000000 11010101 6152
030501020101

ANTECEDENTES

La problemática existente en la línea de Mexibús III, es la carencia de toda infraestructura que ayude al resguardo de bicicletas, para aquellos usuarios ciclistas que hacen uso del corredor de transporte Mexibús, el no contar con bici estacionamientos en las estaciones con lleva a que los usuarios, busquen otra forma de resguardar su medio de transporte, o de arribar por otro medio.

DATOS GENERALES

Programa: PAD Estatal.
Localización: Varias, Nezahualcóyotl, Chimalhuacán
Empresa Contratista: Diseños Interactivos Holísticos
Latinoamérica, S.A. de C.V.
Autorización de recursos: 1,232.6
Ejercido: 1,232.6
Fecha de inicio: 05/NOV/21
Fecha de terminación: 19/DIC/21
Monto por pagar a la empresa: 0.0

DATOS TÉCNICOS

Se proponen los bici-estacionamientos como un servicio eficiente, diseñado para el confort de personas que desean usar el Mexibús dejando sus bicicletas de manera segura durante la ausencia de los propietarios, generando así una intermodalidad en el transporte.

TRABAJOS EJECUTADOS

Obra Concluida.

BENEFICIOS GENERADOS

200,000 habitantes Beneficiados

EVIDENCIA



FICHA TÉCNICA

FICHA 33
SITRAMYTEM

NOMBRE DE LA OBRA

120478 SUPERVISIÓN EXTERNA CONSTRUCCIÓN DE INFRAESTRUCTURA DE TRANSPORTE MASIVO PARA LA ALIMENTACIÓN DEL AEROPUERTO INTERNACIONAL FELIPE ÁNGELES

ESTRUCTURA PROGRAMÁTICA: 220C03000000000 11010101 6153
030501020101

TRABAJOS EJECUTADOS

Acción Concluida.

BENEFICIOS GENERADOS

200,000 habitantes Beneficiados

EVIDENCIA

ANTECEDENTES

Derivado de los trabajos de construcción del nuevo Aeropuerto Internacional Felipe Ángeles, que se ubica en la zona militar de Santa Lucia y la necesidad de comunicación con la zona de la Ciudad de México, el cual estará conectada con los diferentes sistemas de transportes existente (Metro, Metrobús, Transporte Público, Taxi, Mexibús).

DATOS GENERALES

Programa: PAD Estatal
Localización: Varias, Cobertura Regional
Empresa Contratista: Rosas Gil Construcciones, S.A de C.V
Autorización de recursos: 1,489.3
Ejercido: 1,489.3
Fecha de inicio: 08/SEP/21
Fecha de terminación: 31/MZO/22
Monto por pagar a la empresa: 1,419,9

DATOS TÉCNICOS

La revisión se hace para verificar la conformidad general con el diseño conceptual del proyecto y el cumplimiento de los términos de referencia para el Proyecto Ejecutivo. Se verificará las cantidades y dimensiones, que serán confirmadas en el lugar de las obras; de la comprobación de los trabajos en campo y la entrega de proyecto.



FICHA TÉCNICA

FICHA 34
SITRAMYTEM

NOMBRE DE LA OBRA

121311 PAGO DE INDEMNIZACIÓN AL NÚCLEO EJIDAL DE SANTO TOMAS CHICONAUTLA DE UNA FRACCIÓN DE TERRENO DENOMINADO "EL ALBARRADÓN DE LA OBRA MEXIBÚS IV
ESTRUCTURA PROGRAMÁTICA: 220C0300000000 11010101 6156
030501020101

ANTECEDENTES

Se realizará un pago con la finalidad dar cumplimiento a la solicitud legal para adquirir y regularizar el área destinada al proyecto del Mexibús IV, este único pago fue destinado para la construcción del carril confinado en terrenos del Ejido de Santo Tomas Chiconautla, como referencia se encuentra a 100 metros del acceso principal de la estación y la cantidad adquirida fue de 1,200 m².

TRABAJOS EJECUTADOS

Acción Concluida.

BENEFICIOS GENERADOS

Todo usuario del Sistema de Transporte Mexibús IV.

EVIDENCIA

DATOS GENERALES

Programa: PAD Estatal
Localización: Ecatepec
Beneficiario: Núcleo Ejidal de Santo Tomás Chiconautla
Autorización de recursos: 10,246.5
Ejercido: 10,246.5
Fecha de inicio: 13/ENE/21
Fecha de terminación: 31/MZO/22
Monto por pagar al Beneficiario: 10,246.5

DATOS TÉCNICOS

La adquisición del área en el Ejido de Santo Tomas Chiconautla que se adquirió se ubica a 100 metros del acceso de la estación Izcalli Palomas y como característica particular, se ubica entre el muro del Albarradón y el muro de contención del carril confinado.

FICHA TÉCNICA

FICHA 35
SITRAMYTEM

NOMBRE DE LA OBRA
121325. OBRAS COMPLEMENTARIAS DE AMPLIACIÓN MEXIBÚS I
ESTRUCTURA PROGRAMÁTICA: 220C0300000000 11010101 6152
030501020101

ANTECEDENTES

Construcción de Infraestructura de Transporte Masivo para la alimentación del Aeropuerto Internacional Felipe Ángeles. Las estaciones están diseñadas en estructura de metal, llegan al sitio de construcción con la estructura montada, lo que permite velocidad y calidad, es también un componente que aporta eficacia al proyecto

DATOS GENERALES

Programa: PAD Estatal
Localización: Tecámac
Empresa Contratista: Construcción de Infraestructura y Mantenimiento, S.A. de C.V.
Autorización de recursos: 45,876.6
Ejercido: 39,070.8
Fecha de inicio: 01/junio/2023
Fecha de terminación: 20/marzo/2023
Monto por pagar a la Empresa: 19,996.6

DATOS TÉCNICOS

Se realizaron trabajos para la construcción de 2 estaciones, El diseño de las estaciones es modular a base de estructura cilíndrica elevada sobre pilastras, diferenciándose entre ellas con características y particularidades según su ubicación, dado lo anterior, se optó por alternativas constructivas de rápida ejecución e instalación, con las estaciones finalizadas, estas se sumarán a la importancia del Aeropuerto Internacional Felipe Ángeles.

TRABAJO EJECUTADOS

Obra en Proceso

BENEFICIOS GENERADOS

250,000 habitantes Beneficiados

EVIDENCIA



FICHA TÉCNICA

FICHA 36
SITRAMYTEM

NOMBRE DE LA OBRA

121326. OBRAS COMPLEMENTARIAS DE LA AMPLIACIÓN MEXIBÚS I – AEROPUERTO INTERNACIONAL FELIPE ÁNGELES – CONSERVACIÓN DE SEMÁFOROS

ESTRUCTURA PROGRAMÁTICA: 220C03000000000 11010101 6152
030501020101

TRABAJOS EJECUTADOS

Obra en proceso.

BENEFICIOS GENERADOS

500,000 habitantes Beneficiados

EVIDENCIA



ANTECEDENTES

La problemática existente es el deterioro de los semáforos que se encuentran en los cruces de los sistemas Mexibús líneas I, II, III. Esto debido a factores ambientales, humanos (choques automovilísticos), vida útil (durabilidad).

Los equipos y sistemas de comunicación que conforman las intersecciones semaforizadas de los cruceros de los sistemas de Mexibús línea I, II, III, deben ser sometidos a mantenimientos periódicos para asegurar que funcionen correctamente.

DATOS GENERALES

Programa: PAD Estatal
Localización: Varias, Cobertura Regional
Empresa Contratista: SEMEX, S.A de C.V
Autorización de recursos: 5,478.3
Ejercido: 5,478.3
Fecha de inicio: 30/NOV/22
Fecha de terminación: 31/DIC/23
Monto por pagar a la empresa: 5,445.8

DATOS TÉCNICOS

Además, se deben considerar servicios de mantenimiento que detecten y resuelvan rápidamente las eventualidades que pueden ocurrir, por ejemplo, el reemplazo de lámparas quemadas y la reposición de postes y cabezales ante derribos o daños generados por factores externos.

FICHA TÉCNICA

FICHA 37
SITRAMYTEM

NOMBRE DE LA OBRA
121573 OBRAS SOCIALES PARA LA PUESTA EN OPERACIÓN DEL TELEFÉRICO LÍNEA 2
ESTRUCTURA PROGRAMÁTICA: 220C03000000000 11010101 6152
030501020101

ANTECEDENTES

Las obras complementarias son parte de la construcción de la Nueva Línea del Teleférico 2, dichos trabajos son parte del polígono de obras que mitigaran necesidades de las personas afectadas por la construcción del Teleférico Línea 2.

DATOS GENERALES

Programa: PAD Estatal
Localización: Tlalnepantla y Ecatepec
Empresa Contratista: ALFA Proveedores y Contratistas, S.A. de C.V.
Autorización de recursos: 97,437.3
Ejercido: 65,689.7
Fecha de inicio: 01/OCT/22
Fecha de terminación: 23/MAR/23
Monto por pagar a la empresa: 47,967.2

DATOS TÉCNICOS

Las obras ejecutadas como parte de la construcción del Teleférico Línea 2, parten de una problemática presentada por la construcción, como son repavimentaciones, adecuaciones de áreas en abandono creando una alternativa para uso de los propios colonos, alumbrado, senderos seguros, entre adecuaciones para mejorar la calidad de vida de los ciudadanos y usuarios de este transporte.

TRABAJOS EJECUTADOS

Obra en Proceso

BENEFICIOS GENERADOS

150,000 habitantes Beneficiados

EVIDENCIA



FICHA TÉCNICA

FICHA 38
SITRAMYTEM

NOMBRE DE LA OBRA
121329. CONSTRUCCIÓN DE LA AMPLIACIÓN DEL MEXIBÚS LÍNEA III
ESTRUCTURA PROGRAMÁTICA: 220C0300000000 102 6152
030501020101

ANTECEDENTES

Construcción de Infraestructura de Transporte Masivo para la alimentación de la Terminal Chimalhuacán a la Terminal Central de Abastos en Chicoloapan. Las estaciones cuentan con un diseño de Parabúses, están diseñadas en estructura de metálica, además brindan confort a los usuarios y calidad, también son un componente que aporta eficacia al proyecto.

DATOS GENERALES

Programa: PAD Estatal
Localización: Varias, Chimalhuacán - Chicoloapan
Empresa Contratista: IRKON Holdings, S.A de C.V
Autorización de recursos: 149,855.4
Ejercido: 135,724.4
Fecha de inicio: 17/SEP/22
Fecha de terminación: 05/ABR/23
Monto por pagar a la empresa: 44,956.6

DATOS TÉCNICOS

Derivado de la creciente demanda de pasajeros en un área comercial como lo es la Central de Abastos en Chicoloapan, se realizaron trabajos para la Construcción de Parabúses, El diseño de los Parabúses es a base de estructura metálica, se optó por alternativas constructivas de rápida ejecución e instalación, con las estaciones finalizadas, estas se sumarán a la importancia de una nueva ruta del Mexibús Línea III.

TRABAJOS EJECUTADOS

Obra en Proceso.

BENEFICIOS GENERADOS

50,000 habitantes Beneficiados

EVIDENCIA

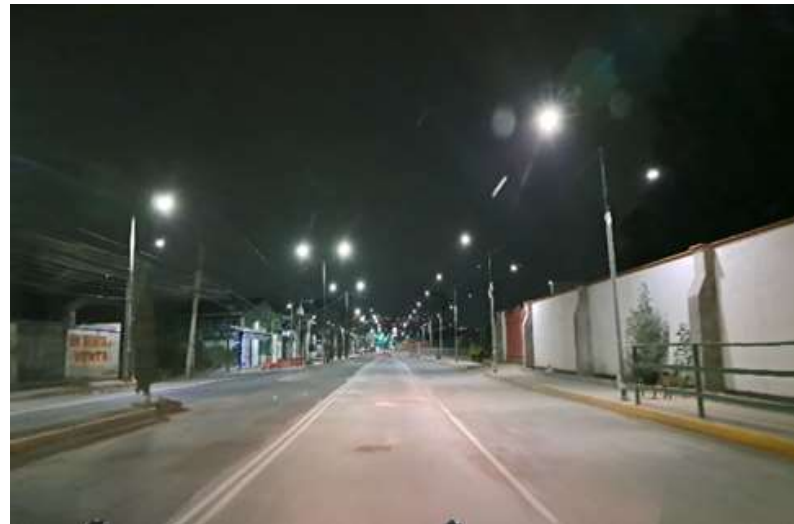

FICHA TÉCNICA

FICHA 39
SITRAMYTEM

NOMBRE DE LA OBRA
121574. SUPERVISIÓN EXTERNA PARA LA CONSTRUCCIÓN DE LA AMPLIACIÓN DEL MEXIBÚS LÍNEA III
ESTRUCTURA PROGRAMÁTICA: 220C03000000000 11010101 6153
030501020101

ANTECEDENTES

Se realizará la contratación de una empresa supervisora para verificar los trabajos; el inicio de cualquier actividad relacionada a la obra, asentándolo en la bitácora respectiva, para que la Residencia de Obra, según sea el caso, hagan la verificación del desarrollo de los trabajos, su cumplimiento y en su caso, el incumplimiento que se llegase a suscitar.

DATOS GENERALES

Programa: PAD Estatal
Localización: Chimalhuacán y Chicoloapan
Empresa Contratista: Asesoría y Consultoría Técnica en Ingeniería e Infraestructura, S.C.
Autorización de recursos: 2,984.9
Ejercido: 2,247.7
Fecha de inicio: 01/SEP/22
Fecha de terminación: 14/MAR/23
Monto por pagar a la empresa: 2,202.8

DATOS TÉCNICOS

La Supervisión y la Residencia de Obra, conjuntamente verificarán el reporte diario, semanal y mensual del desarrollo de los trabajos. la cual se realizará desde el inicio de su contrato, durante el proceso de la construcción y hasta su total conclusión.

TRABAJOS EJECUTADOS

Obra concluida.

BENEFICIOS GENERADOS

100,000 habitantes Beneficiados

EVIDENCIA



FICHA TÉCNICA

FICHA 40
SITRAMYTEM

NOMBRE DE LA OBRA
121655. OBRAS COMPLEMENTARIAS PARA LA PUESTA EN OPERACIÓN DE LA AMPLIACIÓN DEL MEXIBÚS LÍNEA III
ESTRUCTURA PROGRAMÁTICA: 220C0300000000 11010101 6153
030501020101

ANTECEDENTES

Se realizarán trabajos de carril confinado el cual será de concreto hidráulico, para mejorar el desplazamiento de los autobuses, además con este trabajo se permitirá una mejor calidad en la estructura de pavimento ya que contempla tecnología que permita reducir daños en el concreto por el peso de los autobuses y la invasión de vehículos ajenos al sistema de transporte mexibús.

DATOS GENERALES

Programa: PAD Estatal
Localización: Chimalhuacán y Chicoloapan
Empresa Contratista: IRKON Holdings, S.A. de C.V.
Autorización de recursos: 89,795.5
Ejercido: 53,153.6
Fecha de inicio: 01/OCT/22
Fecha de terminación: 08/ABR/23
Monto por pagar a la empresa: 25,343.2

DATOS TÉCNICOS

Estos trabajos constaran de paradas de autobuses, remodelación y construcción de banquetas, colocación de nuevos semáforos y nuevo alumbrado público a lo largo del corredor de transporte.

TRABAJOS EJECUTADOS

Obra en Proceso.

BENEFICIOS GENERADOS

100,000 habitantes Beneficiados

EVIDENCIA



FICHA TÉCNICA

FICHA 41
SITRAMYTEM

NOMBRE DE LA OBRA

121330. Mantenimiento Carril Confinado Mexibús
Estructura Programática: 220C03000000000 11010101 6152
030501020104

ANTECEDENTES

Se han realizado inspecciones a lo largo de él corredor, en donde se han encontrado baches, fisuras y rompimientos en la superficie de rodamiento. En esta evaluación se consideran elementos como lo son: superficie de rodamiento, señalamientos verticales, horizontales y elementos de confinamiento, con la finalidad de tener un nivel de servicio optimo del corredor.

DATOS GENERALES

Programa: PAD Estatal
Localización: Ecatepec y Chimalhuacán
Empresa Contratista: CEMEX Concretos S.A. DE C.V.
Autorización de recursos: 66,000.0
Ejercido: 34,037.3
Fecha de inicio: 10/DIC/22
Fecha de terminación: 25/ABR/23
Monto por pagar a la empresa: 34,037.3

DATOS TÉCNICOS

Restablecer el nivel de servicio del corredor, ofreciendo un ahorro en tiempo en el traslado de pasajeros por el aumento de las velocidades y claridad en la señalización, incrementando la seguridad del servicio. El mantenimiento correctivo del carril se realizará utilizando concreto hidráulico. La obra tiene como objetivo tener una vida útil de 30 años.

Pavimentación de concreto hidráulico, construcción de guarniciones y banquetas; señalamiento horizontal.

TRABAJOS EJECUTADOS

Obra en proceso

BENEFICIOS GENERADOS

250,000 habitantes Beneficiados

EVIDENCIA



FICHA TÉCNICA

FICHA 42
SITRAMYTEM

NOMBRE DE LA OBRA

121331 Mantenimiento Carril Confinado Mexibús – Reparación de fisuras del carril de rodamiento
Estructura Programática: 220C0300000000 11010101 6152
030501020104

ANTECEDENTES

Se han realizado inspecciones a lo largo de él corredor, en donde se han encontrado fisuras y rompimientos en la superficie de rodamiento. En esta evaluación se consideran elementos como lo son: superficie de rodamiento, señalamientos verticales, horizontales y elementos de confinamiento, con la finalidad de tener un nivel de servicio optimo del corredor.

DATOS GENERALES

Programa: PAD Estatal
Localización: Chimalhuacán y Nezahualcóyotl.
Empresa Contratista: Inmobiliaria y Constructora ECOURBE, S.A de C.V
Autorización de recursos: 7,099.9
Ejercido: 7,100.0
Fecha de inicio: 25/JUL/22
Fecha de terminación: 15/SEP/22
Monto por pagar a la empresa: 6,934.7

DATOS TÉCNICOS

Además, se deben considerar servicios de mantenimiento que detecten y resuelvan rápidamente las eventualidades que pueden ocurrir, por ejemplo, el reemplazo de lámparas quemadas y la reposición de postes y cabezales ante derribos o daños generados por factores externos.

TRABAJOS EJECUTADOS

Obra Concluida.

BENEFICIOS GENERADOS

100,000 habitantes Beneficiados

EVIDENCIA



FICHA TÉCNICA

FICHA 43
SITRAMYTEM

NOMBRE DE LA OBRA
120492 OBRAS DE BALIZAMIENTO EN EL CARRIL CONFINADO DEL SISTEMA MEXIBÚS III
ESTRUCTURA PROGRAMÁTICA: 220C03000000000 11010101 6152
030501020104

ANTECEDENTES

La problemática actual que se presenta en los cruces que conectan con las estaciones de las líneas de Mexibús, es que no cuentan con dispositivos viales y los que existen se encuentran en mal estado debido al paso continuo de vehículos, debido a esto es que se puede presentar un problema mayor ya que se puede presentar algún accidente con un peatón al momento de cruzar debido a que los automóviles pasan el límite permitido en las dimensiones de un cruce al no está bien señalizado los dispositivos de cruces seguros.

DATOS GENERALES

Programa: PAD Estatal.
Localización: Varias, Cobertura Regional
Empresa Contratista: Comercializadora YPSILON, S.A. de C.V.
Autorización de recursos: 532.7
Ejercido: 532.7
Fecha de inicio: 30/NOV/21
Fecha de terminación: 30/DIC/21
Monto por pagar a la empresa: 0.0

DATOS TÉCNICOS

Para que los señalamientos cumplan con cada uno de los requisitos establecidos con anterioridad se deben de considerar ciertos aspectos básicos: la combinación de colores, formas, tamaño y simplicidad proporcionan un mensaje comprensible, que sean legibles en combinación con el tamaño y la ubicación, proporcionan el tiempo necesario al usuario para reaccionar a ciertas situaciones.

TRABAJOS EJECUTADOS

Obra Concluida.

BENEFICIOS GENERADOS

300,000 habitantes Beneficiados

EVIDENCIA



FICHA TÉCNICA

FICHA 44
SITRAMYTEM

NOMBRE DE LA OBRA

120264 ESTUDIO PARA EVALUAR EL ANÁLISIS COSTO BENEFICIO DEL SISTEMA DE TRANSPORTE MASIVO CHALCO – SANTA MARTHA.
ESTRUCTURA PROGRAMÁTICA: 220C0300000000 11010101 6158
030501020104

ANTECEDENTES

El Estudio consiste en evaluar la implementación para la construcción de la infraestructura y equipamientos necesarios para el funcionamiento de un corredor de transporte público de alta capacidad, operando entre el municipio de Chalco en el Estado de México y Santa Martha, ubicada en la Alcaldía de Iztapalapa en la Ciudad de México.

DATOS GENERALES

Programa: PAD Estatal.
Localización: Varias, Cobertura Regional
Empresa Contratista: Urbanismo y Sistemas de Transporte, S.A. de C.V.
Autorización de recursos: 3,047.8
Ejercido: 3,047.8
Fecha de inicio: 18/NOV/21
Fecha de terminación: 30/ABR/22
Monto por pagar a la empresa: 0.0

DATOS TÉCNICOS

El estudio se basa en la implementación de una extensión del Sistema Mexibús 1 y el cual tendrá una ampliación de 16.5 km, de los cuales 10.9 km son sobre la Carretera Federal México - Pachuca y 5.6 km, dentro de la Base Militar de Santa Lucía, además contará con 9 estaciones en total, de las cuales 4 se encontrarán dentro de la Base Militar.

TRABAJOS EJECUTADOS

Estudio Concluido

BENEFICIOS GENERADOS

300,000 habitantes Beneficiados

EVIDENCIA



FICHA TÉCNICA

FICHA 45
SITRAMYTEM

NOMBRE DE LA OBRA
120493 OBRAS DE INSTALACIÓN DE PUERTAS AUTOMÁTICAS EN ESTACIONES DEL MEXIBÚS III
ESTRUCTURA PROGRAMÁTICA: 220C03000000000 11010101 6152
030501020104

ANTECEDENTES

Se presenta riesgo de accidentes en la zona de abordaje de pasajeros en las estaciones, debido a que constantemente los usuarios evaden el pago del pasaje brincando por encima de las plataformas de dicha área con el riesgo de ser atropellados por las unidades de transporte BRT; razón por la cual, es necesario contar con un sistema de puertas que se cierren y abran automáticamente a la llegada de los autobuses y con ello brindar mejor servicio de transporte público masivo y proporcione mayor accesibilidad y seguridad al usuario.

DATOS GENERALES

Programa: PAD Estatal
Localización: Nezahualcóyotl, Chimalhuacán
Empresa Contratista: PKFY Ingeniería, S.A. de C.V.
Autorización de recursos: 325.8
Ejercido: 325.8
Fecha de inicio: 08/NOV/21
Fecha de terminación: 03/ENE/22
Monto por pagar a la empresa: 0.0

DATOS TÉCNICOS

Con la instalación de puertas automáticas en estaciones del Mexibús III: Se da mayor seguridad a los usuarios al reducir el riesgo de tener un accidente por brincar la plataforma de abordaje. Contará con una alerta sonora sincronizada a la apertura de las puertas que particularmente sirva a las personas con capacidades diferentes y de la tercera edad.

TRABAJOS EJECUTADOS

Obra Concluida.

BENEFICIOS GENERADOS

200,000 habitantes Beneficiados

EVIDENCIA



FICHA TÉCNICA

FICHA 46
SITRAMYTEM

NOMBRE DE LA OBRA

120494 OBRAS DE ADECUACIÓN EN EL PARQUE DEL ALBARRADÓN DE LA ESTACIÓN PUENTE DE FIERRO DEL MEXIBÚS IV

ESTRUCTURA PROGRAMÁTICA: 220C03000000000 11010101 6152

030501020104

TRABAJOS EJECUTADOS

Obra Concluida.

BENEFICIOS GENERADOS

200,000 habitantes Beneficiados

EVIDENCIA



ANTECEDENTES

La problemática existente del Corredor Parque Público "El Albarradón", es el abandono y la falta de mantenimiento de los elementos existentes, también la presencia de vandalismo, inseguridad, y el espacio perdido. Además, la falta de poda y riego de las áreas verdes, la infraestructura se encuentra en mal estado o su vida útil ya fue rebasada y son los siguientes:

DATOS GENERALES

Programa: PAD Estatal
Localización: Ecatepec
Empresa Contratista: Ingeniería en Comunicaciones y Construcciones, S.A. de C.V.
Autorización de recursos: 3,017.3
Ejercido: 3,017.3
Fecha de inicio: 21/DIC/21
Fecha de terminación: 03/FEB/22
Monto por pagar a la empresa: 1,361.5

DATOS TÉCNICOS

Al llevar a cabo las obras de adecuación del Corredor y Parque público "El Albarradón" se contará con:

- 1.- Rehabilitación del corredor peatonal.
- 2.- Rehabilitación del Mirador.
- 3.- Construcción de cerca nueva a base de herrería.
- 4.- Sustitución de Alumbrado a base de Postes Solares.
- 5.- Sustitución de Mobiliario urbano.
- 6.- Forestación con flora nativa del lugar y representativa del Albarradón.

FICHA TÉCNICA

FICHA 47
SITRAMYTEM

NOMBRE DE LA OBRA

121328. SERVICIO PARA LA PRESTACIÓN DE TRANSPORTE PÚBLICO MASIVO EN LA AMPLIACIÓN DEL MEXIBÚS I. PARA PRUEBAS PREOPERATIVAS

ESTRUCTURA PROGRAMÁTICA: 220C03000000000 11010101 6153
030501020104

ANTECEDENTES

Las pruebas preoperativas son parte de la operatividad del nuevo tramo de ampliación del Sistema Mexibús I, los cuales consistieron en una prestación de servicio de una nueva ruta que brinda transporte desde la Terminal Ojo de Agua hasta llegar al Nuevo Aeropuerto Internacional Felipe Ángeles, en la Base Militar de Santa Lucía, Zumpango de Ocampo, Estado de México.

DATOS GENERALES

Programa: PAD Estatal
Localización: Tecámac
Empresa Contratista: TRANSMASIVO, S.A de C.V
Autorización de recursos: 27,331.9
Ejercido: 27,331.9
Fecha de inicio: 21/MAR/22
Fecha de terminación: 10/AGO/22
Monto por pagar a la empresa: 0.0

DATOS TÉCNICOS

Adquisición de autobuses tipo BRT para la Infraestructura de Transporte Masivo del Aeropuerto Internacional Felipe Ángeles (Extensión Mexibús I). El autobús adquirido cuenta con un sistema de alta calidad, que ofrece una movilidad rápida, confortable y económica. Logran alta velocidad de circulación.

TRABAJOS EJECUTADOS

Acción Concluida.

BENEFICIOS GENERADOS

30,000 habitantes Beneficiados

EVIDENCIA



FICHA TÉCNICA

FICHA 48
SITRAMYTEM

NOMBRE DE LA OBRA
121332 MANTENIMIENTO CARRIL CONFINADO MEXIBÚS – REPARACIÓN DE SEÑALAMIENTO HORIZONTAL
ESTRUCTURA PROGRAMÁTICA: 220C0300000000 11010101 6152
030501020104

ANTECEDENTES

Se han realizado inspecciones a lo largo de él corredor, en donde se han encontrado la falta de balizamiento en la superficie de rodamiento. En esta evaluación se consideran elementos como lo son: superficie de rodamiento, señalamientos verticales, horizontales y elementos de confinamiento, con la finalidad de tener un nivel de servicio optimo del corredor.

DATOS GENERALES

Programa: PAD Estatal
Localización: Chimalhuacán y Nezahualcóyotl.
Empresa Contratista: Concretos Asfálticos Tecámac, S.A de C.V
Autorización de recursos: 11,595.9
Ejercido: 11,595.9
Fecha de inicio: 27/JUL/22
Fecha de terminación: 10/NOV/22
Monto por pagar a la empresa: 11,325,9

DATOS TÉCNICOS

Además, se deben considerar servicios de mantenimiento que detecten y resuelvan rápidamente las eventualidades que pueden ocurrir, por ejemplo, el reemplazo de lámparas quemadas y la reposición de postes y cabezales ante derribos o daños generados por factores externos.

TRABAJOS EJECUTADOS

Obra Concluida.

BENEFICIOS GENERADOS

100,000 habitantes Beneficiados

EVIDENCIA



FICHA TÉCNICA

FICHA 49
SITRAMYTEM

NOMBRE DE LA OBRA

122124. ACTUALIZACIÓN DEL ANÁLISIS COSTO BENEFICIO DEL SISTEMA MEXIBÚS IV, INCLUYE EXTENSIONES DE RUTA
ESTRUCTURA PROGRAMÁTICA: 220C03000000000 110101 6158
030501020104

ANTECEDENTES

Estudio para evaluar el Análisis Costo Beneficio del Sistema de Transporte Masivo Mexibús IV. El estudio consiste en evaluar la implementación de la construcción de la infraestructura y equipamientos necesarios para el funcionamiento de un corredor de transporte público que realizara un recorrido partiendo de la Terminal Indios Verdes – Tlalnepantla – Ecatepec – Tecámac.

DATOS GENERALES

Programa: PAD Estatal
Localización: Chimalhuacán y Chicoloapan
Empresa Contratista: PKFY Ingeniería, S.A. de C.V.
Autorización de recursos: 2,904.5
Ejercido: 2,345.7
Fecha de inicio: 29/ABR/22
Fecha de terminación: 31/DIC/22
Monto por pagar a la empresa: 2,291.1

DATOS TÉCNICOS

Con la evaluación técnica del estudio se podrá verificar que la propuesta cumple con los parámetros para los que se van a diseñar y proyectar, de acuerdo a la demanda que arroja el Análisis Costo Beneficio, cabe recordar que el estudio también refleja, la tasa de interés de rentabilidad, el costo anual equivalente, el monto de inversión del proyecto, con estos datos arroja el resultado de viabilidad técnica constructiva del proyecto

TRABAJOS EJECUTADOS

Obra en Proceso.

BENEFICIOS GENERADOS

100,000 habitantes Beneficiados

EVIDENCIA

FICHA TÉCNICA

FICHA 50
SEMOV

NOMBRE DE LA OBRA

119798 CONSTRUCCIÓN DEL LIBRAMIENTO NORTE DEL KM 4-487 AL 4+770, EN EL MUNICIPIO DE VALLE DE BRAVO, ESTADO DE MÉXICO.
(OBRA NUEVA)
030501030201

ANTECEDENTES

Se necesitan mejorar los tiempos y costos de traslado entre el municipio de Valle de Bravo y los municipios colindantes, Evitar el transito dentro de la cabecera municipal de los vehículos que se trasladan a otros municipios.

TRABAJOS EJECUTADOS

Acción al 64%

DATOS GENERALES

PROGRAMA : Programa Acciones para el Desarrollo (PAD)

Localización: Municipio de Valle de Bravo

Empresa: Jaguar Arquitectos Constructores, S. A. de C.V.

Costo de la Obra: \$ 35,274,204.85.

Ejercido 2022: \$ 9,254,269.97

Fecha de Inicio: 08/04/2022

Fecha de Terminación: En Proceso

DATOS TÉCNICOS:

Excavaciones, despalme, muro mecánico estabilizado, base, terracerías, drenaje, señalamiento horizontal, señalamiento vertical y superficie de rodamiento a base de concreto asfáltico.

BENEFICIOS GENERADOS

Aproximadamente 73 mil 696 habitantes

Faltan FOTOS

FICHA TÉCNICA

FICHA 51
SEMOV

NOMBRE DE LA OBRA

119797 CONSTRUCCIÓN DEL LIBRAMIENTO NORTE DEL KM 2+940 AL 4+487, EN EL MUNICIPIO DE VALLE DE BRAVO, ESTADO DE MÉXICO.
030501030201

ANTECEDENTES

Se necesitan mejorar los tiempos y costos de traslado entre el municipio de Valle de Bravo y los municipios colindantes, Evitar el tránsito dentro de la cabecera municipal de los vehículos que se trasladan a otros municipios.

TRABAJOS EJECUTADOS

Acción al 72%

DATOS GENERALES

PROGRAMA : Programa Acciones para el Desarrollo (PAD)

Localización: Municipio de Valle de Bravo

Empresa: Constructora a Arrendadora Carlom, S.A. de C.V.

Costo de la Obra: \$76,141,873.27

Ejercido 2022: \$ 53,096,414.23

Fecha de Inicio: 24/09/2021

Fecha de Terminación En Proceso

DATOS TÉCNICOS:

Excavaciones, despalme, muro mecánicamente estabilizado, base, terracerías, drenaje, señalamiento horizontal, señalamiento vertical y superficie de rodamiento a base de concreto asfáltico.

BENEFICIOS GENERADOS

Aproximadamente 73 mil 696 habitantes



FICHA TÉCNICA

FICHA 52
SEMOV

NOMBRE DE LA OBRA

120038 CONSTRUCCIÓN DEL ENTRONQUE VALLE DE BRAVO - SAN GABRIEL IXTLA - COLORINES (EL ARCO), EN EL MUNICIPIO DE VALLE DE BRAVO, ESTADO DE MÉXICO (OBRA NUEVA)
030501030201

ANTECEDENTES

Se necesitan mejorar los tiempos y costos de traslado entre el municipio de Valle de Bravo y los municipios colindantes.

TRABAJOS EJECUTADOS

Acción al 100%

DATOS GENERALES

PROGRAMA : Programa Acciones para el Desarrollo (PAD)

Localización: Municipio de Valle de Bravo

Empresa: Constructora y arrendadora Carlom, S.A. de C.V.

Costo de la Obra: \$ 6,345,319.83

Ejercido 2022: \$ 6,345,319.42

Fecha de Inicio: 05/11/2021

Fecha de Terminación: 03/05/2022.

DATOS TÉCNICOS:

Excavaciones, despalme, muro mecánicamente estabilizado, trabes prefabricadas, base, terracerías, drenaje, señalamiento horizontal, señalamiento vertical y superficie de rodamiento a base de concreto asfáltico.

BENEFICIOS GENERADOS

Aproximadamente 73 mil 696 habitantes

SIN FOTOS

FICHA TÉCNICA

FICHA 53
JCEM

NOMBRE DE LA OBRA
121709 COLOCACION DE SEÑALAMIENTO INDUCTIVO AL AIFA EN VIAS DE JURISDICCION ESTATAL
030501030201

ANTECEDENTES

Derivado de la inauguración del Aeropuerto Internacional Felipe Ángeles en el municipio de Tecámac, Estado de México, se solicitaron se colocaran señalamiento inductivo para así trasladarse al Aeropuerto.

TRABAJOS EJECUTADOS

Obra concluida
Colocación de señalamiento inductivo al AIFA en caminos Estatales.

DATOS GENERALES

PROGRAMA: Programa Acciones para el Desarrollo (PAD)
Localización: MunicipioNezahualcoyotl, Ecatepec, Tecamac,
Costo Programado de la Obra en 2022: 9,861,484.09
Monto Ejercido 2022: 9,861,484.09
Avance físico: 100
Avance financiero: 99.99
Fecha de Inicio: 31/08/2022
Fecha de Terminación: 14/10/2022

BENEFICIOS GENERADOS

Con esta obra se beneficiaron 20,000 mexiquenses, aproximadamente, la cual mejora la transitabilidad de los usuarios que transitan en la zona.



DATOS TÉCNICOS:

Colocación de señalamiento inductivo al AIFA en caminos Estatales.

FICHA TÉCNICA

FICHA 54
JCEM

NOMBRE DE LA OBRA
122155 CONSTRUCCIÓN DEL ACCESO A RANCHO ARROYO, EN EL MUNICIPIO DE TOLUCA.
030501030201

ANTECEDENTES

Con la Construcción del acceso a Rancho Arroyo, en el municipio de Toluca se atenderá la superficie de rodamiento para brindar a las personas que viven en la zona y las personas que habitan y visitan la comunidad una vialidad en buenas condiciones de transitabilidad, seguridad y movilidad a los diferentes municipios.

DATOS GENERALES

PROGRAMA: Programa Acciones para el Desarrollo (PAD)

Localización: Municipios de Toluca.

Costo Programado de la Obra en 2022: 48,840,000.02

Monto Ejercido2022: 0.00

Avance físico: 0.0

Avance financiero: 0.0

Fecha de Inicio: 30/12/2022

Fecha de Terminación: 28/04/2023

DATOS TÉCNICOS

Terracerías, colocación de base, subbase, pavimentación con concreto hidráulico, señalamiento horizontal y vertical.

TRABAJOS EJECUTADOS

Obra por iniciar

Terracerías, colocación de base, subbase, pavimentación con concreto hidráulico, señalamiento horizontal y vertical.

BENEFICIOS GENERADOS

Con esta obra se beneficiaron 1,694 mexiquenses, aproximadamente, apoyando así la movilidad y la comunicación vial, generando un trayecto más seguro.



FICHA TÉCNICA

FICHA 55
SEMOV

NOMBRE DE LA OBRA
120214 PROGRAMA DE BACHEO EN LA ZONA METROPOLITANA DEL VALLE DE MÉXICO, ESTADO DE MÉXICO.
030501030202

ANTECEDENTES

Con la elaboración del programa (App móvil) se necesita implementar un sistema de planeación, programación, ejecución y seguimiento, de los planes de trabajo de bacheo de cada municipio que conforma el Estado de México, complementándolo con un servicio integral de bacheo de inyección a presión, esto tiene por objetivo garantizar la seguridad vial y de los peatones a nivel Estatal.

TRABAJOS EJECUTADOS

Acción al 100%

DATOS GENERALES

PROGRAMA : Programa Acciones para el Desarrollo (PAD)

Localización: Municipio de Tlalnepantla, Municipio de Ecatepec, Municipio de Naucalpan y Municipio de Texcoco.

Empresa: Técnicas y Proyectos R2, S.A. de C.V.

Costo de la Obra en 2021: \$745,983.99

Ejercido 2022:\$ 745,983.99

Fecha de Inicio: 05/08/2022

Fecha de Terminación: 26/12/2022

DATOS TÉCNICOS:

Realizar un servicio integral de bacheo con mezcla asfáltica mediante un sistema de inyección a presión, así como la implementación de una aplicación móvil que reporte los baches que la ciudadanía demanda en las vías de comunicación de la Zona Metropolitana del Valle de México.

BENEFICIOS GENERADOS

1 millón 846 mil 116 habitantes



FICHA TÉCNICA

FICHA 56
SEMOV

121600 PROGRAMA DE BACHEO EN LA ZONA METROPOLITANA DEL VALLE DE MÉXICO, ESTADO DE MÉXICO 2022
030501030202

NOMBRE DE LA OBRA

ANTECEDENTES

Con la elaboración del programa (App móvil) se necesita implementar un sistema de planeación, programación, ejecución y seguimiento, de los planes de trabajo de bacheo de cada municipio que conforma el Estado de México, complementándolo con un servicio integral de bacheo de inyección a presión, esto tiene por objetivo garantizar la seguridad vial y de los peatones a nivel Estatal.

TRABAJOS EJECUTADOS

Acción 100%.

DATOS GENERALES

PROGRAMA : Programa Acciones para el Desarrollo (PAD)

Localización: Varios

Empresa: PROYECTOS, OBRA Y CONSULTORÍA BAALAM, S.A. DE C.V.

Costo de la Obra: \$ 39,876,169.71

:Ejercido 2022: \$ 39,876,167.96

Fecha de Inicio: 28/07/2022

Fecha de Terminación: 24/11/2022

DATOS TÉCNICOS:

Realizar un servicio integral de bacheo con mezcla asfáltica mediante un sistema de inyección a presión, así como la implementación de una aplicación móvil que reporte los baches que la ciudadanía demanda en las vías de comunicación de la Zona Metropolitana del Valle de México.

BENEFICIOS GENERADOS

1 millón 846 mil 116 habitantes



FICHA TÉCNICA

FICHA 67
JCEM

NOMBRE DE LA OBRA

121695 TRATAMIENTO SUPERFICIAL A BASE DE FRESADO DEL PAVIMENTO EXISTENTE, REPOSICIÓN DE LA CARPETA ASFÁLTICA EN TRAMOS AISLADOS Y COLOCACIÓN DE UNA CAPA DE RODADURA CON MEZCLA ASFÁLTICA EN CALIENTE DE GRANULOMETRÍA DISCONTINUA TIPO CASAA EN LA VIALIDAD PASEO TOLLOCAN

030501030202

ANTECEDENTES

El Paseo Tollocan es la vialidad más importante de la zona metropolitana de la ciudad de Toluca y conecta con la vía federal México-Toluca por ende es una de las más transitadas, provocando que se deteriore significativamente y a pesar de los mantenimientos rutinarios es necesaria su rehabilitación ya que cuenta con los grandes índices de transitabilidad.

DATOS GENERALES

PROGRAMA:	Programa Acciones para el Desarrollo (PAD)
Localización:	Municipios de Toluca, Metepec y San Mateo Atenco
Costo Programado de la Obra en 2022:	41,092,069.17
Monto Ejercido 2022:	41,092,069.17
Avance físico:	79.87
Avance financiero:	79.87
Fecha de Inicio:	12/12/2022
Fecha de Terminación:	31/04/2023

DATOS TÉCNICOS:

Fresado y reposición de carpeta asfáltica en zonas aisladas, micro fresado y colocación de carpeta tipo CASAA, señalamiento horizontal (líneas separadoras discontinuas y líneas en las orillas), botones; indicadores de alineamiento OD-6 y carteleras de difusión.

TRABAJOS EJECUTADOS

Obra en proceso

Se realiza el fresado y reposición de carpeta asfáltica elaborada en caliente en zonas aisladas, micro fresado y colocación de carpeta asfáltica tipo CASAA, señalamiento horizontal (líneas separadoras discontinuas y líneas en las orillas), botones; indicadores de alineamiento OD-6 y carteleras de difusión.

BENEFICIOS GENERADOS

Con esta obra se benefician 579,936 mexiquenses, aproximadamente, apoyando así la movilidad y la comunicación vial, generando un trayecto más seguro, acortando tiempos de recorrido.



FICHA TÉCNICA

FICHA 58
JCEM

NOMBRE DE LA OBRA
120274 INSTALACIÓN DE AMORTIGUADORES DE IMPACTO DENTRO DE LA INFRAESTRUCTURA VIAL PRIMARIA LIBRE DE PEAJE EN PUNTOS IDENTIFICADOS
CON ALTA SINIESTRALIDAD
030501030202

ANTECEDENTES

Con la finalidad de salvaguardar la integridad física de los usuarios que a diario circulan por las principales vías de comunicación de jurisdicción estatal se programa la instalación de amortiguadores de impacto vial en las agujas de entrada y salida de carriles centrales en vialidades la Residencia Regional Cuautitlán

TRABAJOS EJECUTADOS

Obra concluida
Se instalaron 22 amortiguadores en los municipios de Cuautitlán, Cuautitlán Izcalli y Tultitlán

DATOS GENERALES

PROGRAMA: Programa de Acciones para el Desarrollo (PAD)

Localización: Cuautitlán, Cuautitlán Izcalli y Tultitlán

Costo Programado de la Obra en 2022: 9,825,199.49

Monto Ejercido 2022: 9,825,199.49

Avance físico: 100

Avance financiero: 100

Fecha de inicio: 06/05/2022

Fecha de terminación: 03/08/2022

DATOS TÉCNICOS:

Suministro y colocación de 22 amortiguadores de impacto paralelos al camino; cimientos o anclajes, elementos de contención y conexión, tensores, postes, separadores, cabezales, herrajes tornillería, ménsulas reflejantes y accesorios de acuerdo a plano de instalación y a lo aprobado en NCHRP-350 en el nivel de contención 3

BENEFICIOS GENERADOS

Con esta obra se beneficiaron 3,124,067 mexiquenses, aproximadamente, apoyando así la movilidad y la comunicación vial, generando un trayecto más seguro por la colocación de amortiguadores de impacto ante siniestros y factores de riesgo ante la conducción vehicular.



FICHA TÉCNICA

FICHA 59
JCEM

NOMBRE DE LA OBRA
121399 CONSERVACIÓN PERIÓDICA MEDIANTE TRABAJOS DE CAPA DE RODADURA (RIEGO DE SELLO) CON EQUIPO SINCRONIZADO, DENTRO DE LA INFRAESTRUCTURA VIAL PRIMARIA LIBRE DE PEAJE
030501030202

ANTECEDENTES

La carpeta asfáltica no cuenta con las condiciones óptimas de operación, por lo que es necesario mejorar las características antideslizantes de la carpeta asfáltica para garantizar la seguridad de los usuarios de la infraestructura vial primaria libre de peaje.

DATOS GENERALES

PROGRAMA: Programa de Acciones para el Desarrollo (PAD)

Localización: Cobertura Estatal

Costo Programado de la Obra en 2022: 99,999.941.07

Monto Ejercido 2022: 46,216,767.52

Avance físico: 46.5

Avance financiero: 46.21

Fecha de inicio: 03/06/2022

Fecha de terminación: 09/12/2022

DATOS TÉCNICOS:

Trabajos de tratamientos superficiales de adherencia completa de un ligante asfáltico a una gravilla, dicho ligante para la aplicación del riego de sello consiste en un polímero de rompimiento con bastas propiedades de elasticidad, ductibilidad, adherencia y alta velocidad de rompimiento

TRABAJOS EJECUTADOS

Obra en proceso

Conservación periódica mediante riego de sello en 904,108 m² en las Residencias Regionales de Atlacomulco, Cuautitlán, Tecámac – Ecatepec, Texcoco y Toluca.

BENEFICIOS GENERADOS

Con esta obra se beneficiaron 210,000 mexiquenses, aproximadamente, apoyando así la movilidad y la comunicación vial, generando un trayecto más seguro en la infraestructura vial primaria libre de peaje mediante la conservación periódica de la capa de rodadura.



FICHA TÉCNICA

FICHA 60
JCEM

NOMBRE DE LA OBRA
121398 BACHEO ASFÁLTICO SUPERFICIAL POR EL MÉTODO DE INYECCIÓN A ALTA VELOCIDAD Y PRESIÓN EN LA INFRAESTRUCTURA VIAL
PRIMARIA LIBRE DE PEAJE 2022
030501030202

ANTECEDENTES

La carpeta asfáltica presenta daños por oquedades por desprendimiento o desintegración inicial de los agregados, prestando irregularidades que dificultan su operación y ante lo cual se hacen necesarios trabajos de bacheo asfáltico.

DATOS GENERALES

PROGRAMA: Programa de Acciones para el Desarrollo (PAD)

Localización: Cobertura Estatal

Costo Programado de la Obra en 2022: 24,954,301.27

Monto Ejercido 2022: 24,954,301.27

Avance físico: 100

Avance financiero: 100

Fecha de inicio: 27/06/2022

Fecha de terminación: 24/10/2022

DATOS TÉCNICOS:

Trabajos de reparación sobre la superficie de rodamiento destruida o removida a partir de materiales para bacheo que cumplan con lo establecido en las normas N-CTM-4-04 Materiales pétreos para carpetas y mezclas asfálticas, N-CTM-4-05-001 Calidad de los materiales pétreos y N-CTM-4-005-002 Calidad de los materiales asfálticos modificados

TRABAJOS EJECUTADOS

Obra en proceso

Bacheo asfáltico superficial por el método de inyección a alta velocidad y presión en 49,864.56 m² en las Residencias Regionales Atlacomulco y Toluca.

BENEFICIOS GENERADOS

Con esta obra se beneficiaron 3,124,067 mexiquenses, aproximadamente, apoyando así la movilidad y la comunicación vial, generando un trayecto más seguro en la infraestructura vial primaria libre de peaje a partir del bacheo superficial por el método de inyección a alta velocidad y presión superficial por el método de inyección a alta velocidad y presión.



FICHA TÉCNICA

FICHA 61
SEMOV

NOMBRE DE LA OBRA

120502 CONSTRUCCIÓN DEL ENTRONQUE CAMINO REAL ACATITLÁN - REFUGIO DEL ALTO, EN EL MUNICIPIO DE VALLE DE BRAVO, ESTADO DE MÉXICO. (OBRA EN PROCESO)
030501030203

ANTECEDENTES

El territorio municipal de Valle de Bravo se localiza al poniente del Estado de México, el municipio es parte de la Región VII, a la que pertenecen los municipios de Donato Guerra, Ixtapan del Oro, Santo Tomás de los Plátanos, Otzoloapan y Zacazonapan. Sus coordenadas geográficas son; de longitud mínima, 99°57'34" y 100°15'54"; de latitud mínima 19°04'37" y 19°17'28". La cabecera municipal alcanza 1,830 metros sobre el nivel del mar.

TRABAJOS EJECUTADOS

Acción al 23%.

DATOS GENERALES

PROGRAMA : Programa Acciones para el Desarrollo (PAD)

Localización: Valle de Bravo

Empresa: HTR INFRAESTRUCTURA, S.A. DE C.V.

Costo de la Obra: \$ 4,996,696.15

Ejercido 2022: \$ 4,996,696.15

Fecha de Inicio: 17/12/2021

Fecha de Terminación: En Proceso

DATOS TÉCNICOS:

Excavaciones, despalme, muro mecánicamente estabilizado, traveses prefabricados, base, terracerías, drenaje, señalamiento horizontal, señalamiento vertical y superficie de rodamiento a base de concreto asfáltico.

BENEFICIOS GENERADOS

73,696 habitantes



FICHA TÉCNICA

FICHA 62
JCEM

NOMBRE DE LA OBRA
121725 AMPLIACIÓN DE LA CARRETERA A SAN FELIPE DEL PROGRESO, EN LA LOCALIDAD DE PURISIMA CONCEPCIÓN MAYORAZGO
MAYORAZGO, MUNICIPIO DE SAN FELIPE DEL PROGRESO - FOLIO MIDS 74505

030501030203

ANTECEDENTES

Se requiere la modernización de esta vialidad ya que se encuentra en pésimas condiciones derivado a que su vida útil ha concluido y el recorrido por este camino es muy peligroso.

DATOS GENERALES

PROGRAMA: Fondo de Infraestructura Social para las Entidades (FISE)

Localización: Municipio de San Felipe del Progreso.

Costo Programado de la Obra en 2022: 37,618,283.67

Monto Ejercido 2022: 37,618,283.67

Avance físico: 100

Avance financiero: 100

Fecha de Inicio: 07/10/2022

Fecha de Terminación: 05/12/2022

DATOS TÉCNICOS:

Desmonte, despalme, cortes, escalones de liga, excavación para canales, excavación para estructuras, terraplenes, rellenos, mampostería de piedra, zampeado, concreto hidráulico, acero para concreto hidráulico, demoliciones y desmantelamientos, alcantarillas tubulares de concreto, cunetas, lavaderos, bordillos, capas drenantes, subbase, bases, riegos de impregnación, carpetas asfálticas con mezcla en caliente, capas de rodadura de un riego, señalamientos y dispositivos de seguridad y obras inducidas.

TRABAJOS EJECUTADOS

Obra concluida.

Desmonte, despalme, cortes, escalones de liga, excavación para canales, excavación para estructuras, terraplenes, rellenos, mampostería de piedra, zampeado, concreto hidráulico, acero para concreto hidráulico, demoliciones y desmantelamientos, alcantarillas tubulares de concreto, cunetas, lavaderos, bordillos, capas drenantes, subbase, bases, riegos de impregnación, carpetas asfálticas con mezcla en caliente, capas de rodadura de un riego, señalamientos y dispositivos de seguridad y obras inducidas.

BENEFICIOS GENERADOS:

Con esta obra se beneficiarán 25,000 mexiquenses, aproximadamente, mejorando las condiciones de transitabilidad, incrementar la velocidad y reducir costos y tiempos de traslado, generando así un trayecto más seguro con mejor superficie de rodamiento en la carpeta asfáltica.



FICHA TÉCNICA

FICHA 63
JCEM

NOMBRE DE LA OBRA
121727 CONSTRUCCIÓN DEL CAMINO ZACUALPAN TETZICAPAN TEXICAPAN EN LA LOCALIDAD DE COLOXTITLÁN, MUNICIPIO DE ZACUALPAN –
FOLIO MIDS 78012
030501030203

ANTECEDENTES

CAMINO DE terracería y carpeta de riegos nivel de rasante, ubicado en terreno de lomerío con pendiente suave, presenta condiciones deficientes para el tránsito vehicular con un ancho de corona variable de 5 a 6 m en una longitud de 300 m.

DATOS GENERALES

PROGRAMA: Fondo de Infraestructura Social para los Estados (FISE)
Localización: Municipio de Zacualpan.
Costo Programado de la Obra en 2022: 2,629,127.98
Monto Ejercido 2021: 2,629,127.98
Avance físico: 100
Avance financiero: 100
Fecha de Inicio: 19/10/2022
Fecha de Terminación: 27/11/2022

DATOS TÉCNICOS:

Terracerías, cortes, excavaciones para estructuras, terraplenes recompactación de 20 cm de espesor al 90% AASTHO estándar, formación de terraplenes compactados al 90% de su PVSM AASHTO, formación de capas subrasante compactada al 100% de su PVSM AASHTO estándar, rellenos, mampostería de piedra, tubos para drenes, drenaje y sub drenaje alcantarillas de lámina corrugada, cunetas y lavaderos de $f'c=150\text{kg/cm}^2$ capas drenantes, plantilla de arena con espesor de 10 cm, acostillado de tubería, pavimentos, base hidráulica compactada al 100% de su PVSM AASHTO modificada, riegos de impregnación, emulsión asfáltica tipoeci-60, arena para cubrir riego de impregnación, carpeta de concreto hidráulico con $MR=42\text{KG/CM}^2$, señalamiento y dispositivos de seguridad señales verticales bajas, defensas.

TRABAJOS EJECUTADOS

Obra concluida

Terracerías, cortes, excavaciones para estructuras, terraplenes recompactación, terraplenes, capas subrasante, mampostería de piedra, drenaje y sub drenaje alcantarillas, cunetas y lavaderos, riegos de impregnación, carpeta de concreto hidráulico, señalamiento y dispositivos de seguridad señales verticales bajas, defensas.

BENEFICIOS GENERADOS

Con esta obra se beneficiarán 514 mexiquenses, aproximadamente, apoyando así la movilidad y la comunicación vial, generando un trayecto más seguro.



FICHA TÉCNICA

FICHA 64
JCEM

NOMBRE DE LA OBRA

121940. CONSTRUCCION DE GUARNICIONES Y BANQUETAS EN LAS CALLES DEL FUERTE Y EMILIANO ZAPATA, EN LA LOCALIDAD DE SAN SEBASTIAN, EN EL MUNICIPIO DE OZUMBA – FOLIO MIDS 192643.

030501030203

TRABAJOS EJECUTADOS

ANTECEDENTES

Calle de terracería, la cual es transitada por habitantes del municipio de Ozumba, Estado de México, para el retiro de sus cosechas.

Obra concluida

Construcción de Guarniciones y Banquetas.

BENEFICIOS GENERADOS

DATOS GENERALES

PROGRAMA:Fondo de Infraestructura Social para las Entidades (FISE)

Con esta obra se beneficiaron 45 mexiquenses, aproximadamente, la cual mejora la transitabilidad de los usuarios que transitan en la zona.

Localización: Municipio Ozumba

Costo Programado de la Obra en 2022: 2,189,806.54

Monto Ejercido 2022: 2,189,806.54

Avance físico: 100

Avance financiero: 100

Fecha de Inicio: 26/10/2022

Fecha de Terminación: 04/12/2022



DATOS TÉCNICOS:

Construcción de Guarniciones y Banquetas

FICHA TÉCNICA

FICHA 65
JCEM

NOMBRE DE LA OBRA

121942. CONSTRUCCION DE GUARNICIONES Y BANQUETAS EN LA CALLE MANANTIALES, EN LA LOCALIDAD DE HUEJOTE RANCHO HUEJOTE, EN EL MUNICIPIO DE OZUMBA – FOLIO MIDS 192954 030501030203

ANTECEDENTES

Calle de terracería, la cual es transitada por habitantes del municipio de Ozumba, Estado de México, para el retiro de sus cosechas.

DATOS GENERALES

PROGRAMA:Fondo de Infraestructura Social para las Entidades (FISE)

Localización: Municipio Ozumba

Costo Programado de la Obra en 2022: 1,665,402.70

MontoEjercido 2022: 1,665,402.70

Avance físico: 100

Avance financiero: 100

Fecha de Inicio: 24/10/2022

Fecha de Terminación: 04/12/2022

DATOS TÉCNICOS:

Construcción de guarniciones y banquetas.

TRABAJOS EJECUTADOS

Obra concluida
Construcción de guarniciones y banquetas.

BENEFICIOS GENERADOS

Con esta obra se beneficiaron 85 mexiquenses, aproximadamente, la cual mejora la transitabilidad de los usuarios que transitan en la zona.



FICHA TÉCNICA

FICHA 66
JCEM

NOMBRE DE LA OBRA

121902 CONSTRUCCIÓN DE GUARNICIONES Y BANQUETAS EN LA CARRETERA A SAN JUAN ZITLALTEPEC, EN LA LOCALIDAD DE SAN JUAN ZITLATEPEC, EN EL MUNICIPIO DE ZUMPANGO - FOLIO MIDS 192015.
030501030203

ANTECEDENTES

La Avenida Acueducto es una de las principales vías rápidas de acceso a la localidad de Huehuetoca y Teoloyucan para lo cual la capa de rodamiento se encontraba bastante deteriorada se necesitaba la rehabilitación para que los habitantes de la localidad tengan mayor seguridad y menor tiempo de traslado, así como de banquetas y guarniciones para que los peatones transiten más seguros

TRABAJOS EJECUTADOS

Obra concluida

Terraplenes, guarniciones y banquetas, demoliciones y desmantelamientos, señalamientos y dispositivos de seguridad, marcas en guarniciones para que el tránsito peatonal sea más seguro y confiable en la localidad.

BENEFICIOS GENERADOS

Con esta obra se beneficiaron 20,537 mexiquenses, aproximadamente, apoyando así la movilidad y la comunicación vial, generando un trayecto más seguro.

DATOS GENERALES

PROGRAMA:Fondo de Infraestructura Social para las Entidades (FISE)

Localización:	Zumpango.
Costo Programado de la Obra en 2022:	3,118,872.31
Monto Ejercido 2022:	3,118,872.31
Avance físico:	100
Avance financiero:	100
Fecha de Inicio:	26/10/2022
Fecha de Terminación:	04/12/2022

DATOS TÉCNICOS:

Terraplenes, guarniciones y banquetas, demoliciones y desmantelamientos, señalamientos y dispositivos de seguridad, marcas en guarniciones para que el tránsito peatonal sea más seguro y confiable en la localidad.



FICHA TÉCNICA

FICHA 67
JCEM

NOMBRE DE LA OBRA
121708 OBRAS COMPLEMENTARIAS DE LA CONSTRUCCIÓN DE LA VIALIDAD DE COMUNICACIÓN EN LOS NUEVE PUEBLOS DEL MUNICIPIO DE ECATEPEC DE MORELOS.
030501030203

ANTECEDENTES

La vialidad o el camino de los 9 pueblos como le conocen comúnmente es una vía alterna a la carretera federal México – Pachuca, además de agilizar el traslado de la parte alta de Ecatepec al municipio de Tlalnepantla y la CDMX. Faltaba completar la construcción de 1.3 km por lo que fue necesaria la construcción de dicha vialidad y sus obras complementarias.

DATOS GENERALES

PROGRAMA: Programa Acciones para el Desarrollo (PAD)
Localización: Municipio de Ecatepec.
Costo Programado de la Obra en 2022: 1,798,764.95
Monto Ejercido 2022: 1,798,764.59
Avance físico: 100
Avance financiero: 100
Fecha de Inicio: 14/10/2022
Fecha de Terminación: 13/11/2022

DATOS TÉCNICOS:

Excavación, habilitado de acero de trinchera, colado de trinchera y rellenos en trinchera de protección. Para la protección del acueducto de CONAGUA.

TRABAJOS EJECUTADOS

Obra concluida

Excavación, habilitado de acero de trinchera, colado de trinchera y rellenos en trinchera de protección. Para la protección del acueducto de CONAGUA

BENEFICIOS GENERADOS

Con la construcción se generan ahorro de tiempos y costos de recorridos, brinda seguridad y confort a los usuarios agilizando el tránsito vehicular.



FICHA TÉCNICA

FICHA 68
JCEM

NOMBRE DE LA OBRA

121681 IMPLEMENTACIÓN DE CICLOVÍA EMERGENTE SOBRE LA AVENIDA VICENTE VILLADA Y PASEO COLÓN, MUNICIPIO DE TOLUCA, ESTADO DE MÉXICO.
030501030203

ANTECEDENTES

Implementación de una ciclovia para ayudar al desarrollo económico de la zona.

DATOS GENERALES

PROGRAMA: Programa Acciones para el Desarrollo (PAD)

Localización: Municipio de Toluca.

Costo Programado de la Obra en 2022: 5,530,883.03

Monto Ejercido 2022: 5,530,883.03

Avance físico: 100

Avance financiero: 100

Fecha de Inicio: 15/09/2022

Fecha de Terminación: 14/10/2022

DATOS TÉCNICOS:

Carpeta construida mediante la colocación de una mezcla de agregados pétreos, cemento portland y agua, para proporcionar una superficie de rodadura uniforme, bien drenada, resistente al derramamiento, cómoda y segura, realizando además la función estructural de soportar y distribuir la carga de los vehiculos hacia las capas inferiores del pavimento.

TRABAJOS EJECUTADOS

Obra concluida

Señalamiento de la zona de obra, limpieza, instalación de bolardos, señalamiento horizontal y dispositivos de seguridad, señalamiento horizontal y vertical en una longitud de 4.10 km.

BENEFICIOS GENERADOS

Mejora la calidad de vida a fin de impulsar el desarrollo social del Estado, así como fomentar el deporte de la población y promover el transporte no motorizado como alternativa ante la contingencia sanitaria por el COVID 19, Se reducen las emisiones de contaminantes de vehículos automotores.



FICHA TÉCNICA

FICHA 69
JCEM

NOMBRE DE LA OBRA
121679 ADECUACIÓN GEOMÉTRICA SOBRE LA VIALIDAD INDIOS VERDES – SAN JUAN IXHUATEPEC, A LA ALTURA DE LA ESTACIÓN PERIFÉRICO DEL MEXIBÚS LÍNEA IV
030501030203

ANTECEDENTES

El congestionamiento vial presentado en el camino Indios Verdes – San Juan Ixhuatepec a la altura de la estación Periférico del Mexibús Línea IV dificulta las movilidad y comunicación vial de habitantes del Estado de México y la Ciudad de México por lo que es necesario realizar una adecuación geográfica.

DATOS GENERALES

PROGRAMA: Programa de Acciones para el Desarrollo (PAD)

Localización: Localidad San Juan Ixhuatepec

Costo Programado de la Obra en 2022: 4,847,792.88

Monto Ejercido 2022: 4,197,327.70

Avance físico: 100

Avance financiero: 86.58

Fecha de inicio: 06/09/2022

Fecha de terminación: 05/10/2022

DATOS TÉCNICOS:

Derivado del congestionamiento vial presentado sobre el camino indios verdes- san juan Ixhuatepec a la altura de la estación periférico del Mexibús línea IV, el cual ocasiona que se genere un tráfico que llega afectar hasta la ciudad de México. se analizaron las condiciones geográficas de la vialidad, y así mismo se propuso realizar una adecuación geográfica con el fin de mejorar la operatividad y servicio, ayudando a reducir tiempos de recorridos y así mismo aumentando velocidades en los vehículos.

TRABAJOS EJECUTADOS

Obra en proceso

El proyecto consiste en la reubicación del apoyo del puente peatonal, de esta forma la vialidad contará con 4 carriles funcionales de 4.5 m de ancho promedio, se realizará con trabajos consistentes en cimentación (pilas y zapatas), suministro de estructura metálica, terracerías (cortes, excavaciones, subrasante y rellenos), carpeta asfáltica de granulometría densa de 5 cm de espesor, así como señalamiento horizontal y vertical.

BENEFICIOS GENERADOS

Con esta obra se beneficiaron mexiquenses, aproximadamente, apoyando así la movilidad y la comunicación vial, generando un trayecto más seguro en la infraestructura vial primaria libre de peaje a partir del mantenimiento preventivo y reparación de pavimento en la red vial primaria libre de peaje con quipo automatizado y mezcla en frío.



FICHA TÉCNICA

FICHA 70
JCEM

NOMBRE DE LA OBRA

121337 TRABAJOS DE ESTABILIZACIÓN EN LA ZONA DEL DERRUMBE EN EL CERRO DEL CHIQUIHUIE.
030501030204

ANTECEDENTES

Se registró un derrumbe de rocas en una parte del Cerro del Chiquihuite, en la calle Alacranes, Col. Lázaro Cárdenas 2da sección, Tlalnepantla, Estado de México.

TRABAJOS EJECUTADOS

Obra concluida.

Trabajos de protección, conformación y confinamiento de plataforma, estabilización de ladera, demolición de los macizos fallados en la ladera norte del cerro, demolición de rocas, retiro de material sobrante, perforación para anclas, colocación de malla, concreto lanzado y construcción de muro tipo gavión.

DATOS GENERALES

PROGRAMA: Programa Acciones para el Desarrollo (PAD)

Localización: Municipio de Tlalnepantla.

Costo Programado de la obra en 2022: 14,594,548.97

Monto Ejercido 2022: 14,594,548.97

Avance físico: 100

Avance financiero: 100

Fecha de Inicio: 06/09/2022

Fecha de Terminación: 05/10/2022

DATOS TÉCNICOS:

La Secretaría de Movilidad en Coordinación con Protección Civil determinó llevar a cabo acciones las siguientes acciones:

- Valorar la afectación y el comportamiento de las rocas que se desprendieron.
- Aseguramiento de la Zona, para prevenir un deslizamiento mayor.
- Ejecución de trabajos para estabilización de la ladera (cerro).

BENEFICIOS GENERADOS

Con esta obra se beneficiaron a 23,800 mexiquenses, aproximadamente, salvaguardando así la integridad física de los habitantes de esa zona.



FICHA TÉCNICA

FICHA 71
JCEM

NOMBRE DE LA OBRA

110170. ESTABILIZACIÓN DE TALUDES EN EL BULEVAR MANUEL ÁVILA CAMACHO, DERRUMBE A LA ALTURA DEL KM. 24+500 Y 27+000.

030501030204

ANTECEDENTES

Derrumbes ubicados en el camino de jurisdicción estatal: Lateral poniente del Bulevar Manuel Ávila Camacho a la altura de los Km. 24+500 y 27+000.

DATOS GENERALES

PROGRAMA: Programa Acciones para el Desarrollo (PAD)

Localización: Municipio de Tlalneptla.

Costo Programado de la obra en 2022: 556,271.09

Monto Ejercido 2022: 556,271.09

Avance físico: 100

Avance financiero: 100

Fecha de Inicio: 01/08/2018

Fecha de Terminación: 31/08/2018

DATOS TÉCNICOS:

Retiro de derrumbes y estabilización de talud con trabajos con colocación de anclas para estabilizar.

TRABAJOS EJECUTADOS

Obra terminada

Retiro de derrumbes y estabilización de talud con trabajos con colocación de anclas para estabilizar.

BENEFICIOS GENERADOS

Con esta obra se beneficiaron 90,000 mexiquenses, aproximadamente, apoyando así la movilidad y la comunicación vial, generando un trayecto más seguro con mejor superficie de rodamiento.



FICHA TÉCNICA

FICHA 72
JCEM

NOMBRE DE LA OBRA

121684 OBRAS COMPLEMENTARIAS PARA LA REHABILITACION Y RECONSTRUCCION DEL CAMINO MAGUEYCITOS-E.C.E. NO.13-PARAJE LOS PINOS, EN LA LOCALIDAD DE OCTEYUCO 2000, EN EL MUNICIPIO DE JILOTEPEC

030501030204

TRABAJOS EJECUTADOS

Obra terminada

ANTECEDENTES

Se requerían obras complementarias derivado de la reconstrucción del camino.

Trabajos realizados consistentes en demoliciones y desmantelamientos, bordillos, cunetas, lavaderos, recompactación, subrasante, base, carpeta de concreto hidráulico y riego de sello en tramo pavimentado con concreto asfáltico, señalamiento horizontal y vertical.

DATOS GENERALES

PROGRAMA: Programa Acciones para el Desarrollo (PAD)

BENEFICIOS GENERADOS

Localización: Municipio de Jilotepec.

Con esta obra se beneficiaron 2,400 mexiquenses, aproximadamente, apoyando así la movilidad y la comunicación vial, generando un trayecto más seguro, se reducirán los tiempos de traslado, los costos generalizados de viaje y la emisión de contaminantes agilizando la comunicación con la cabecera municipal.

Costo Programado de la Obra en 2021: 1,498,034.07

Monto Ejercido 2021: 1,498,034.07

Avance físico: 100

Avance financiero: 100

Fecha de Inicio: 17/08/2022

Fecha de Terminación: 15/09/2022

DATOS TÉCNICOS:

Trabajos realizados consistentes en demoliciones y desmantelamientos, bordillos, cunetas, lavaderos, recompactación, subrasante, base, carpeta de concreto hidráulico y riego de sello en tramo pavimentado con concreto asfáltico, señalamiento horizontal y vertical.



FICHA TÉCNICA

FICHA 73
JCEM

NOMBRE DE LA OBRA
121687 OBRAS COMPLEMENTARIAS PARA LA CONSTRUCCIÓN DE LA CALLE LOMBARDO TOLEDANO, TRAMO DE AVENIDA ANAHUAC A CALLE
PONIENTE (OBRA NUEVA)

030501030204

ANTECEDENTES

Calle de terracería, la cual los habitantes de la zona solicitaron al GEM, su construcción.

TRABAJOS EJECUTADOS

Obra concluida

DATOS GENERALES

PROGRAMA: Programa Acciones para el Desarrollo (PAD)

Localización: Municipio Valle de Chalco

Costo Programado de la Obra en 2022: 6,565,395.98

Monto Ejercido 2022: 6,565,395.98

Avance físico: 100

Avance financiero: 100

Fecha de Inicio: 31/08/2022

Fecha de Terminación: 29/09/2022

Barrido de superficie de rodamiento y zonas laterales, limpieza de obras hidráulicas, reparación de obras de drenaje y obras complementarias, aplicación de señalamiento, carpeta asfáltica, guarniciones y banquetas y señalamiento horizontal.

BENEFICIOS GENERADOS

Con esta obra se beneficia a los mexiquenses con la mejora la transitabilidad de los usuarios que transitan en la zona.

DATOS TÉCNICOS:

Barrido de superficie de rodamiento y zonas laterales, limpieza de obras hidráulicas, reparación de obras de drenaje y obras complementarias, aplicación de señalamiento, carpeta asfáltica, guarniciones y banquetas y señalamiento horizontal.



FICHA TÉCNICA

FICHA 74
JCEM

NOMBRE DE LA OBRA

121688. REPARACIÓN DE ALCANTARILLA DE DOS TUBOS DE 150 CM. DE DIÁMETRO EN EL CAMINO ESPIRITÚ SANTO - CHILUCA EN EL KM. 7+930.

030501030204

TRABAJOS EJECUTADOS

Obra concluida

ANTECEDENTES

Deslave en alcantarilla, presentado en el camino de jurisdicción estatal: Espiritu Santo - Chiluca, localizado a la altura del km. 7+930.

Rehabilitación de alcantarilla, trabajos consistentes en: señalamiento y dispositivos de seguridad, excavación para estructuras, desvío de caudal y retiro de tubo, base de piedra, colocación de tubería, rellenos, capa drenante, construcción de terraplén y capa de revestimiento.

DATOS GENERALES

PROGRAMA: Programa Acciones para el Desarrollo (PAD)

Localización: Municipio de Jilotzingo.

BENEFICIOS GENERADOS

Costo Programado de la obra en 2022: 447,577.16

Monto Ejercido 2022: 447,577.16

Con esta obra se beneficiaron 8,739 mexiquenses, aproximadamente, apoyando así la movilidad y la comunicación vial, generando un trayecto más seguro con mejor superficie de rodamiento.

Avance físico: 100

Avance financiero: 100

Fecha de Inicio: 23/11/2022

Fecha de Terminación: 22/12/2022

DATOS TÉCNICOS:

Rehabilitación de alcantarilla, trabajos consistentes en: señalamiento y dispositivos de seguridad, excavación para estructuras, desvío de caudal y retiro de tubo, base de piedra, colocación de tubería, rellenos, capa drenante, construcción de terraplén y capa de revestimiento.



FICHA TÉCNICA

FICHA 75
JCEM

NOMBRE DE LA OBRA

121691 CONSTRUCCIÓN DE LA OBRA DE DRENAJE CAJÓN DE CONCRETO DE 5.0 X 7.1 M, EN EL KM 16, SOBRE EL CAMINO TEPOTZOTLÁN - VILLA DEL CARBÓN, LOCALIDAD CAÑADA DE CISNEROS.

030501030204

ANTECEDENTES

Deslave y socavón en alcantarilla, presentado en el camino de jurisdicción estatal: Puente Grande-E. Km. 27.0 (Tlalnepantla-Villa del Carbón, localizado a la altura del km. 16 en la localidad de Cañada de Cisneros.

DATOS GENERALES

PROGRAMA:

Programa Acciones para el Desarrollo (PAD)

Localización: Municipio de Tepotzotlán.

Costo Programado de la obra en 2022: 1,209,899.44

Monto Ejercido 2022: 1,209,889.44

Avance físico: 100

Avance financiero: 100

Fecha de Inicio: 17/08/2022

Fecha de Terminación: 15/09/2022

DATOS TÉCNICOS:

Rehabilitación de alcantarilla, trabajos consistentes en: identificación de obras inducidas, señalamiento y dispositivos de seguridad, trazo y nivelación para desplante, excavación para estructuras, plantilla de concreto hidráulico, zapata y muros, rellenos, zampeados, reposición de tubos de concreto, guarniciones y banquetas.

TRABAJOS EJECUTADOS

Obra concluida

Rehabilitación de alcantarilla, trabajos consistentes en: identificación de obras inducidas, señalamiento y dispositivos de seguridad, trazo y nivelación para desplante, excavación para estructuras, plantilla de concreto hidráulico, zapata y muros, rellenos, zampeados, reposición de tubos de concreto, guarniciones y banquetas.

BENEFICIOS GENERADOS

Con esta obra se beneficiaron 3,966 mexiquenses, aproximadamente, apoyando así la movilidad y la comunicación vial, generando un trayecto más seguro con mejor superficie de rodamiento en la carpeta asfáltica.



FICHA TÉCNICA

FICHA 76
JCEM

NOMBRE DE LA OBRA

121693. CONSTRUCCIÓN DE MURO DE CONCRETO ARMADO EN LA AVENIDA PRIMERO DE MAYO - VÍA LUIS DONALDO COLOSIO (CUERPO DERECHO), MUNICIPIO DE NAUCALPAN DE JUÁREZ.

030501030204

TRABAJOS EJECUTADOS

ANTECEDENTES

Trabajos complementarios a la obra: Rrehabilitación de la Avenida Primero de Mayo - Vía Luis Donald Colosio (cuerpo derecho).

Obra concluida

Trabajos consistentes en: Señalamiento y dispositivos de seguridad, Demolición y desmantelamiento de estructuras de acero (defensa metálica), Construcción de muro de concreto armado.

DATOS GENERALES

PROGRAMA: Programa Acciones para el Desarrollo (PAD)

BENEFICIOS GENERADOS

Localización: Municipio de Naucalpan.

Costo Programado de la obra en 2022: 3,070,313.08

Con esta obra se beneficiaron 58,000 mexiquenses, aproximadamente, apoyando así la movilidad y la comunicación vial, generando un trayecto más seguro

Monto Ejercido 2022: 3,070,313.08

Avance físico: 100

Avance financiero: 100

Fecha de Inicio: 15/08/2022

Fecha de Terminación: 13/09/2022

DATOS TÉCNICOS:

Trabajos consistentes en: Señalamiento y dispositivos de seguridad, Demolición y desmantelamiento de estructuras de acero (defensa metálica), Construcción de muro de concreto armado.



FICHA TÉCNICA

FICHA 77
JCEM

NOMBRE DE LA OBRA
121706 CONSTRUCCIÓN DE GUARNICIONES Y BANQUETAS EN LA LOCALIDAD DE SAN CRISTÓBAL NEXQUIPAYAC
030501030204

ANTECEDENTES

Debido al deterioro existente en las guarniciones y banquetas se demolieron para su reconstrucción.

TRABAJOS EJECUTADOS
Obra concluida

Construcción de guarniciones y banquetas, con concreto hidráulico.

DATOS GENERALES

PROGRAMA: Programa Acciones para el Desarrollo (PAD)

Localización: Municipio de Atenco

Costo Programado de la Obra en 2022: 1,794,730.42

Monto Ejercido 2022: 1,794,730.42

Avance físico: 100

Fecha de Inicio: 17/08/2022

Fecha de Terminación: 15/09/2022

BENEFICIOS GENERADOS:

Con esta obra se beneficiarán 7,744 habitantes mexiquenses, aproximadamente, mejorando las condiciones de transitabilidad, incrementar la velocidad y reducir costos y tiempos de traslado, generando así un trayecto más seguro con mejor superficie de rodamiento en la carpeta asfáltica.

DATOS TÉCNICOS:

Construcción de guarniciones y banquetas, con concreto hidráulico.



FICHA TÉCNICA

FICHA 78
JCEM

NOMBRE DE LA OBRA

122122 CONSTRUCCIÓN DE OBRAS COMPLEMENTARIAS PARA LA MODERNIZACIÓN DE AV. DE LAS PARTIDAS DEL KM. 1+000 AL 4+200 EN LOS MUNICIPIOS DE LERMA Y TOLUCA.
030501030204

ANTECEDENTES

El camino por atender es de 3.2 km, se encuentra pavimentado con carpeta asfáltica, con un ancho promedio de 7 m. Se ampliará el camino existente a 4 carriles para agilizar la circulación de los automovilistas y así mejorar la conexión y cumplir con el desarrollo territorial de estas comunidades Agilizar el tránsito en esta zona permitiendo cumplir con el plan de desarrollo regional que se tiene con la misma.

DATOS GENERALES

PROGRAMA: Programa Acciones para el Desarrollo (APAD)

Localización: Lerma y Toluca

Costo Programado de la Obra en 2022: 30,807,195.45

Monto Ejercido 2022: 22,509,352.33

Avance físico: 100

Avance financiero: 73.07

Fecha de Inicio: 25/11/22

Fecha de Terminación: 31/12/2022

DATOS TÉCNICOS:

Instalaciones para drenaje y agua potable, señalamiento y dispositivos de seguridad, marcas en el pavimento, marcas en guarniciones, vialetas y botones, señalamiento y dispositivos para protección y luminarias.

TRABAJOS EJECUTADOS

Obra concluida

Instalaciones para drenaje y agua potable, señalamiento y dispositivos de seguridad, marcas en el pavimento, marcas en guarniciones, vialetas y botones, señalamiento y dispositivos para protección y luminarias.

BENEFICIOS GENERADOS

Con la reconstrucción se generan ahorro de tiempos y costos de recorridos, brinda seguridad y confort a los usuarios agilizando el tránsito vehicular, beneficiando aproximadamente a 20,000 habitantes.



FICHA TÉCNICA

FICHA 79
JCEM

NOMBRE DE LA OBRA

122123 CONSTRUCCIÓN DE OBRAS COMPLEMENTARIAS PARA LA CONSTRUCCIÓN DE PIV "EL LLANITO" Y OBRAS ACCESORIAS SOBRE LA CARRETERA FEDERAL MÉXICO-TOLUCA CUERPO B, KM 47+872

030501030204

TRABAJOS EJECUTADOS

Obra en proceso.

ANTECEDENTES

Se moderniza la vialidad que comunica la comunidad del Llanito con el municipio de Lerma, para que se pueda transitar de manera directa, ya que la comunicación se hacía a través de una alcantarilla, que en época de lluvia se inunda y no es posible su tránsito.

Banquetas de concreto hidráulico, señalamiento horizontal y vertical.

DATOS GENERALES

PROGRAMA: Programa Acciones para el Desarrollo (PAD)

Localización: Municipio de Lerma.

Costo Programado de la Obra en 2022: 37,343,787.25

Monto Ejercido 2022: 30,302,680.90

Avance físico: 100

Avance financiero: 81

Fecha de Inicio: 25/11/2022

Fecha de Terminación: 31/01/2023

BENEFICIOS GENERADOS

Con esta obra se beneficiaron 5,000 mexiquenses, aproximadamente, apoyando así la movilidad y seguridad a la comunicación de los usuarios.

DATOS TÉCNICOS:

Banquetas de concreto hidráulico, señalamiento horizontal y vertical.



FICHA TÉCNICA

FICHA 80
JCEM

NOMBRE DE LA OBRA

121679. ADECUACIÓN GEOMÉTRICA SOBRE LA VIALIDAD INDIOS VERDES - SAN JUAN IXHUANTEPEC, A LA ALTURA DE LA ESTACIÓN PERIFÉRICO DEL MEXIBUS LÍNEA IV.

030501030204

TRABAJOS EJECUTADOS

Obra concluida

Reubicación de columna de puente peatonal.

BENEFICIOS GENERADOS

Con esta obra se beneficiaron 130,000 mexiquenses, aproximadamente, apoyando así la movilidad y la comunicación vial con una obra de alto impacto hacia uno de los municipios con mayor población de nuestra Entidad y con un amplio beneficio para los usuarios.

ANTECEDENTES

Debido al intenso tráfico sobre la vialidad Indios Verdes – San Juan Ixhuatepec y derivado de la construcción de la Línea IV del Mexibús, existía un problema de congestión vial por lo cual se agregó un carril más al cuerpo oriente de dicha vialidad.

DATOS GENERALES

PROGRAMA:

Programa

Acciones para el Desarrollo (PAD)

Localización:

Municipio de Tlalnepantla.

Costo Programado de la obra en 2022: 4,847,792.88

Monto Ejercido 2022:

4,197,327.7

Avance físico:

100

Avance financiero:

86.58

Fecha de Inicio:

06/09/2022

Fecha de Terminación:

05/10/2022

DATOS TÉCNICOS:

Señalamiento y dispositivos de seguridad, demolición de concreto, barrera central, excavación para estructuras, pilotes colados en el lugar, estructura metálica, relleno con material de base, recorte de pavimento, recompactación de la superficie descubierta, construcción de capa subrasante, construcción de sub base y base hidráulica, riego de impregnación, riego de liga, carpeta asfáltica, señalamiento horizontal.



FICHA TÉCNICA

FICHA 81
JCEM

NOMBRE DE LA OBRA

122151. REHABILITACIÓN DE 3 CALLES COLINDANTES AL CAMPO MILITAR, EN EL MUNICIPIO DE NAUCALPAN.
030501030204

ANTECEDENTES

Debido al intenso tráfico en el municipio de Naucalpan y para desahogar a los caminos de jurisdicción estatal: Bulevar Manuel Ávila Camacho y Vía Parque Chapultepec - Ingenieros Militares; se atendieron 3 calles de jurisdicción municipal colindantes con el Campo Militar no. 1-A.

TRABAJOS EJECUTADOS

Obra concluida

Trabajos consistentes en Retiro de Carpeta existente (fresado), Carpeta asfáltica de 7 cms de espesor y Señalamiento horizontal y vertical

DATOS GENERALES

PROGRAMA: Programa Acciones para el Desarrollo (PAD)

Localización: Municipio de Naucalpan.

Costo Programado de la obra en 2022: 13,792,093.09

Monto Ejercido 2022: 8,933,158.94

Avance físico: 100

Avance financiero: 64.77

Fecha de Inicio: 25/11/2022

Fecha de Terminación: 31/12/2022

DATOS TÉCNICOS:

Rehabilitación de 3 calles colindantes al Campo Militar: 1 Parque de la Estrella-Ingenieros Zapadores (350 m. ambos cuerpos), 2. Parque del Río Frio (120 m.), 3. Boulevard Pipila (930 m.); Trabajos consistentes en Retiro de Carpeta existente (fresado), Carpeta asfáltica de 7 cms de espesor y Señalamiento horizontal y vertical.

BENEFICIOS GENERADOS

Con esta obra se beneficiaron 196,176 mexiquenses, aproximadamente, apoyando así la movilidad y la comunicación vial, generando un trayecto más seguro.



FICHA TÉCNICA

FICHA 82
JCEM

NOMBRE DE LA OBRA

121697. REHABILITACIÓN DEL CAMINO TLALNEPANTLA - VILLA DEL CARBÓN (BOULEVARD ADOLFO LÓPEZ MATEOS), TRAMO DEL KM 4+000 AL KM 6+100 (AMBOS CUERPOS), MUNICIPIO DE ATIZAPAN DE ZARAGOZA.

030501030204

ANTECEDENTES

Atención del camino de jurisdicción estatal: Tlalnepantla – Villa del Carbón, en el municipio de Atizapán de Zaragoza el cual presenta deteriorada su superficie de rodamiento por el intenso flujo vehicular que por él transitan.

TRABAJOS EJECUTADOS

Obra en proceso

Fresado de carpeta asfáltica existente y colocación de carpeta asfáltica.

BENEFICIOS GENERADOS

DATOS GENERALES

PROGRAMA: Programa Acciones para el Desarrollo (PAD)

Localización: Municipio de Atizapán de Zaragoza.

Costo Programado de la obra en 2022: 19,776,526.73

Monto Ejercido 2022: 19,776,526.73

Avance físico: 50.0

Avance financiero: 50.0

Fecha de Inicio: 09/12/2022

Fecha de Terminación: 07/04/2023

DATOS TÉCNICOS:

Trabajos consistentes en, rehabilitación de:

Cuerpo Norte (km. 0+000 al km 2+100) Long. 2.100 Km. y Cuerpo Sur (km. 0+000 al km 1+950) Long. 1.950 Km. del camino Tlalnepantla-Villa del Carbón con trabajos consistentes en: fresado de carpeta existente, carpeta de 6 cm. de espesor, señalamiento horizontal y vertical, longitud total por atender: 4.050 Km. (en dos cuerpos).

Con esta obra se beneficiarán 72,500 mexiquenses, aproximadamente, apoyando así la movilidad y la comunicación vial, generando un trayecto más seguro.



FICHA TÉCNICA

FICHA 83
JCEM

NOMBRE DE LA OBRA

122143 RECONSTRUCCIÓN DEL CAMINO FONTANA BRAVA DEL KM. 0+000 AL KM. 0+840, EN EL MUNICIPIO DE VALLE DE BRAVO.
030501030204

ANTECEDENTES

Camino de jurisdicción municipal con una longitud total de 0.84 km., actualmente la calle presenta deterioro de la superficie de rodamiento lo cual pone en riesgo la seguridad, el tránsito y el desarrollo de la región.

DATOS GENERALES

PROGRAMA: Programa Acciones para el Desarrollo (PAD)

Localización: Calle Fontana Brava en Avándaro, Valle de Bravo

Costo Programado de la Obra en 2022: 19,999,918.78

Monto Ejercido 2021: 19,999,918.78

Avance físico: 100

Avance financiero: 100

Fecha de Inicio: 25/11/2022

Fecha de Terminación: 31/12/2022

DATOS TÉCNICOS:

Construcción de guarniciones, banquetas, demoliciones, desmantelamientos, cortes, excavación para estructuras, recompactación, formación de capa subrasante, cunetas, lavaderos, vados, renivelación de pozos de visita y de rejillas pluviales, base hidráulica, pavimentación con concreto hidráulico, colocación de vialetas y botones, señales preventivas, señales restrictivas, señales informativas de identificación, sistema de alumbrado público, anuncio espectacular metálico informativos de obra.

TRABAJOS EJECUTADOS

Obra concluida

Construcción de guarniciones, banquetas, demoliciones, desmantelamientos, cortes, excavación para estructuras, recompactación, formación de capa subrasante, cunetas, lavaderos, vados, renivelación de pozos de visita y de rejillas pluviales, base hidráulica, pavimentación con concreto hidráulico, colocación de vialetas y botones, señales preventivas, señales restrictivas, señales informativas de identificación, sistema de alumbrado público, anuncio espectacular metálico informativos de obra.

BENEFICIOS GENERADOS

Con esta obra se beneficiaron 2,307 mexiquenses, aproximadamente, apoyando así la movilidad y la comunicación vial, generando un trayecto más seguro, así mismo, se permite el flujo vehicular, aminorando los tiempos de recorrido, pues permite acortar la distancia entre la localidad de Avándaro y la Cabecera Municipal de Valle de Bravo.



FICHA TÉCNICA

FICHA 84
JCEM

NOMBRE DE LA OBRA

121715 REHABILITACIÓN DEL CAMINO SAN JOSÉ DEL RINCÓN OCAMPO EN EL MUNICIPIO DE SAN JOSÉ DEL RINCÓN EN LA LOCALIDAD DE PANCHO MAYA – FOLIO MIDS 73483

030501030204

TRABAJOS EJECUTADOS

Obra concluida

ANTECEDENTES

Se requiere la reconstrucción del camino, dado que su vida útil ha concluido y la carpeta asfáltica se encuentra en muy malas condiciones y el cruce de esta vialidad es muy difícil.

Cortes, terraplenes, capas estabilizadas, bacheo profundo aislado, riego de impregnación, carpeta asfáltica con mezcla en caliente, capas de rodadura de un riego, señalamiento y dispositivos de seguridad.

DATOS GENERALES

PROGRAMA:Fondo de Infraestructura Social para las Entidades (FISE)

BENEFICIOS GENERADOS

Con esta obra se beneficiaron 117 mexiquenses, aproximadamente, mejorando las condiciones de transitabilidad, incrementar la velocidad y reducir costos y tiempos de traslado, generando así un trayecto más seguro con mejor superficie de rodamiento en la carpeta asfáltica.

Localización: Municipio de San José del Rincón.

Costo Programado de la Obra en 2022: 9,548,166.51

Monto Ejercido 2022: 9,548,166.51

Avance físico: 100

Avance financiero: 100

Fecha de Inicio: 10/10/2022

Fecha de Terminación: 23/11/2022

DATOS TÉCNICOS:

Cortes, terraplenes, capas estabilizadas, bacheo profundo aislado, riego de impregnación, carpeta asfáltica con mezcla en caliente, capas de rodadura de un riego, señalamiento y dispositivos de seguridad.



FICHA TÉCNICA

FICHA 85
JCEM

NOMBRE DE LA OBRA

121721. REHABILITACION CON CARPETA ASFÁLTICA DE LAS CALLES SALVADOR ALARCÓN, 5 DE FEBRERO, PRIVADA 5 DE MAYO Y LÁZARO CÁRDENAS EN EL MUNICIPIO DE ATENCO EN LA LOCALIDAD SAN CRISTÓBAL NEXQUIPAYAC.

030501030204

ANTECEDENTES

Derivado al mal estado de la carpeta asfáltica en las calles Salvador Alarcón, 5 de febrero, Privada 5 de mayo y Lázaro Cárdenas se rehabilito la carpeta asfáltica.

TRABAJOS EJECUTADOS

Obra concluida

Trabajos de rehabilitación de la carpeta asfáltica, construcción de terracerías, subrasante, basé hidráulica, carpeta asfáltica, obras de drenaje y su señalamiento horizontal, vertical.

DATOS GENERALES

PROGRAMA: Programa Acciones para el Desarrollo (PAD)

BENEFICIOS GENERADOS

Localización: Municipio de Atenco

Costo Programado de la Obra en 2022: 6,977,270.54

Monto Ejercido 2022: 6,977,270.54

Avance físico: 100

Avance financiero: 100

Fecha de Inicio: 10/10/2022

Fecha de Terminación: 23/11/2022

DATOS TÉCNICOS:

Trabajos de rehabilitación de la carpeta asfáltica, construcción de terracerías, subrasante, basé hidráulica, carpeta asfáltica, obras de drenaje y su señalamiento horizontal, vertical.

Con esta obra se beneficiaron 7,744 habitantes mexiquenses, aproximadamente, apoyando así la movilidad y la comunicación vial, generando un trayecto más seguro con mejor superficie de rodamiento en la carpeta asfáltica.



FICHA TÉCNICA

FICHA 86
JCEM

NOMBRE DE LA OBRA

121722. REHABILITACIÓN DE LA CARRETERA HUEHUETOCA TEOLOYUCAN, EN LA LOCALIDAD DE LA PLANADA, MUNICIPIO DE COYOTEPEC.

030501030204

TRABAJOS EJECUTADOS

Obra concluida.

Rehabilitación de superficie de rodamiento con trabajos consistentes en: fresado de carpeta existente, Base negra 15 cm. de espesor, carpeta asfáltica de 7 cm de espesor y señalamiento horizontal y vertical.

ANTECEDENTES

El camino Cuautitlán - Apaxco en el tramo del Km. 12+200 al 12+900, se encuentra en malas condiciones de transitabilidad por presentar deteriorada su superficie de rodamiento.

DATOS GENERALES

PROGRAMA:Fondo de Infraestructura Social para las Entidades (FISE 2022).

Localización: Municipio de Coyotepec.

Costo Programado de la obra en 2022: 6,830,170.19

Monto Ejercido 2022: 6,830,170.19

Avance físico: 100

Avance financiero: 100

Fecha de Inicio: 12/10/2022

Fecha de Terminación: 25/11/2022

DATOS TÉCNICOS:

Rehabilitación de superficie de rodamiento con trabajos consistentes en: fresado de carpeta existente, Base negra 15 cm. de espesor, carpeta asfáltica de 7 cm de espesor y señalamiento horizontal y vertical.

BENEFICIOS GENERADOS

Con esta obra se benefician 2,400 mexiquenses, aproximadamente, apoyando así la movilidad y la comunicación vial, en la región, generando trayectos más seguros y con menor tiempo de recorrido, lo que permite fomentar las actividades económicas y sociales, con un impacto regional.



FICHA TÉCNICA

FICHA 87
JCEM

NOMBRE DE LA OBRA

121724. REHABILITACIÓN DE LA CARRETERA HUEHUETOCA TEOLOYUCAN, EN LA LOCALIDAD DE TEOLOYUCAN, MUNICIPIO DE TEOLOYUCAN.
030501030204

ANTECEDENTES

El camino Cuautitlán - Apaxco en el tramo del Km. 11+700 al 12+200, se encuentra en malas condiciones de transitabilidad por presentar deteriorada su superficie de rodamiento.

DATOS GENERALES

PROGRAMA:Fondo de Infraestructura Social para las Entidades (FISE 2022).

Localización: Municipio de Teoloyucan.

Costo Programado de la obra en 2022: 5,000,560.03

Monto Ejercido 2022: 5,000,560.03

Avance físico: 100

Avance financiero: 100

Fecha de Inicio: 19/10/2022

Fecha de Terminación: 27/11/2022

DATOS TÉCNICOS:

Rehabilitación de superficie de rodamiento con trabajos consistentes en: fresado de carpeta existente, base negra 15 cm. de espesor, carpeta asfáltica de 7 cm de espesor y señalamiento horizontal y vertical.

TRABAJOS EJECUTADOS

Obra concluida.

Rehabilitación de superficie de rodamiento con trabajos consistentes en: fresado de carpeta existente, base negra 15 cm. de espesor, carpeta asfáltica de 7 cm de espesor y señalamiento horizontal y vertical.

BENEFICIOS GENERADOS

Con esta obra se benefician 52,828 mexiquenses, aproximadamente, apoyando así la movilidad y la comunicación vial, en la región, generando trayectos más seguros y con menor tiempo de recorrido, lo que permite fomentar las actividades económicas y sociales, con un impacto regional.



FICHA TÉCNICA

FICHA 88
JCEM

NOMBRE DE LA OBRA

121726 REHABILITACIÓN DEL CAMINO EL ORO VILLA VICTORIA, EN LA LOCALIDAD EJIDO PUERTA DEL PILAR, MUNICIPIO DE VILLA VICTORIA –
FOLIO MIDS 75144
030501030204

ANTECEDENTES

Actualmente, se encuentra en operación, pavimentado con material flexible, presentando fallas severas en la superficie de rodamiento como son: oquedades, desprendimientos, ondulaciones, acodrilado, por lo que como una acción inmediata de mejora en este importante camino se rehabilitara un tramo carretero.

DATOS GENERALES

PROGRAMA:Fondo para la Infraestructura Social de los Estados (FISE)

Localización: Municipio de Villa Victoria.

Costo Programado de la Obra en 2022: 18,348,983.74

Monto Ejercido 2022: 18,348,983.74

Avance físico: 100

Avance financiero: 100

Fecha de Inicio: 10/10/2022

Fecha de Terminación: 08/12/2022

DATOS TÉCNICOS:

Trabajos de señalamiento de la zona de obra, limpieza, corte, terracerías recompactación, obras de drenaje, carpeta asfáltica de granulometría densa limpieza general del pavimento; raya separadora de carriles, raya de hombro, señalamiento vertical bajo y difusión de obra.

TRABAJOS EJECUTADOS

Obra concluida.

Trabajos de señalamiento de la zona de obra, limpieza, corte, terracerías recompactación, obras de drenaje, carpeta asfáltica de granulometría densa limpieza general del pavimento; raya separadora de carriles, raya de hombro, señalamiento vertical bajo y difusión de obra.

BENEFICIOS GENERADOS

Con la realización de esta obra se beneficiarán 68 mexiquenses además atenderá las demandas sociales generadas por el mal estado que presenta la superficie de rodamiento, impulsando así el abatimiento de tiempo y costo de traslado, así como brindar seguridad al tránsito vehicular que día a día circula por este tan importante camino.



FICHA TÉCNICA

FICHA 89
JCEM

NOMBRE DE LA OBRA

121728 CONSTRUCCIÓN DEL CAMINO ZACUALPAN – TETZICAPAN TEXICAPAN, EN LA LOCALIDAD DE SAN JUAN, MUNICIPIO DE ZACUALPAN – FOLIO MIDS 73922

030501030204

TRABAJOS EJECUTADOS

Obra concluida

ANTECEDENTES

Camino de terracería y carpeta de riegos nivel de rasante, ubicado en terreno de lomerío con pendiente suave, presenta condiciones deficientes para el tránsito vehicular con un ancho de corona variable de 5 a 6 m en una longitud de 1700m.

DATOS GENERALES

PROGRAMA: Fondo de Infraestructura Social para los Estados (FISE)

Localización: Municipio de Zacualpan.

Costo Programado de la Obra en 2022: 14,783,444.83

Monto Ejercido 2022: 4,783,444.83

Avance físico: 100

Avance financiero: 100

Fecha de Inicio: 10/10/2022

Fecha de Terminación: 08/12/2022

DATOS TÉCNICOS:

Se realizaron los trabajos de Terracerías: cortes, excavaciones para estructuras, terraplenes, re compactación de 20 cm de espesor, formación de capa sub rasante compactada al 100% de su PVSM AASHTO, rellenos, mampostería de piedra, drenaje y sub drenaje: alcantarillas de lámina corrugada de acero, cunetas y lavaderos de f'c=150 kg/cm², capas drenantes plantilla de arena y acostillado de tubería, pavimentos: base hidráulica compactada al 100%, riego de impregnación, señalamiento y dispositivos de seguridad: señales verticales bajas, defensas.

Se realizaron los trabajos de Terracerías: cortes, excavaciones para estructuras, terraplenes, re compactación de 20 cm de espesor, formación de capa sub rasante compactada al 100% de su PVSM AASHTO, rellenos, mampostería de piedra, drenaje y sub drenaje: alcantarillas de lámina corrugada de acero, cunetas y lavaderos de f'c=150 kg/cm², capas drenantes plantilla de arena y acostillado de tubería, pavimentos: base hidráulica compactada al 100% AASHTO modificada, riegos de impregnación, emulsión asfáltica tipo ECI-60, arena para cubrir el riego de impregnación, señalamiento y dispositivos de seguridad: señales verticales bajas, defensas

BENEFICIOS GENERADOS

Con esta obra se beneficiarán 105 mexiquenses, aproximadamente, apoyando así la movilidad y la comunicación vial, generando un trayecto más seguro.



FICHA TÉCNICA

FICHA 90
JCEM

NOMBRE DE LA OBRA
121729 REHABILITACIÓN DE LA AVENIDA A ATLACOMULCO EN LA LOCALIDAD DE SANTIAGO ACUTZILAPAN EN EL MUNICIPIO DE
ATLACOMULCO - FOLIO MIDS 84518
030501030204

ANTECEDENTES

Se requiere la reconstrucción del camino, dado que su vida útil ha concluido y la carpeta asfáltica se encuentra en muy malas condiciones y el cruce de esta vialidad es muy difícil.

DATOS GENERALES

PROGRAMA:Fondo de Infraestructura Social para las Entidades (FISE)

Localización: Municipio de Atlacomulco.

Costo Programado de la Obra en 2022: 16,705,405.58

Monto Ejercido 2022: 16,705,405.58

Avance físico: 100

Avance financiero: 100

Fecha de Inicio: 11/10/2022

Fecha de Terminación: 09/12/2022

DATOS TÉCNICOS:

Recuperación en frío de pavimentos asfálticos, terraplenes, cunetas, capas drenantes, limpieza de alcantarillas, riegos de impregnación, carpeta asfáltica con mezcla en caliente, capas de rodadura de un riego, limpieza de la superficie de rodadura y acotamientos, señalamientos y dispositivos de seguridad.

TRABAJOS EJECUTADOS

Obra concluida.

Recuperación en frío de pavimentos asfálticos, terraplenes, cunetas, capas drenantes, limpieza de alcantarillas, riegos de impregnación, carpeta asfáltica con mezcla en caliente, capas de rodadura de un riego, limpieza de la superficie de rodadura y acotamientos, señalamientos y dispositivos de seguridad

BENEFICIOS GENERADOS

Con esta obra se benefician 7,000 mexiquenses, aproximadamente, apoyando así la movilidad y la comunicación vial, en la región, generando trayectos más seguros y con menor tiempo de recorrido, lo que permite fomentar las actividades económicas y sociales, con un impacto regional.



FICHA TÉCNICA

FICHA 91
JCEM

NOMBRE DE LA OBRA

121730 CONSTRUCCIÓN DE LA CALLE LEYES DE REFORMA EN LA LOCALIDAD DE SANTA CRUZ ATIZAPÁN EN EL MUNICIPIO DE ATIZAPÁN - FOLIO MIDS 84963.

030501030204

TRABAJOS EJECUTADOS

Obra concluida

ANTECEDENTES

La superficie de rodamiento actual se encuentra a nivel de terracería, por lo que en épocas de lluvia es difícil su transitabilidad,

Se realizan trabajos de fresado de pavimento, carpeta asfáltica, riego de sello y señalamiento horizontal y vertical

DATOS GENERALES

PROGRAMA:Fondo para la Infraestructura Social de los Estados (FISE)

Localización: Municipio de Santa Cruz Atizapán.

Costo Programado de la Obra en 2022: 12,819,642.40

Monto Ejercido 2022: 12,819,642.40

Avance físico: 100

Avance financiero: 100

Fecha de Inicio: 11/10/2022

Fecha de Terminación: 09/12/2022

BENEFICIOS GENERADOS

Con esta obra se benefician 10,873 mexiquenses, aproximadamente, apoyando así la movilidad y la comunicación vial, en la región, generando trayectos más seguros y con menor tiempo de recorrido, lo que permite fomentar las actividades económicas y sociales, con un impacto local.

DATOS TÉCNICOS:

Se realizan trabajos de fresado de pavimento, carpeta asfáltica, riego de sello y señalamiento horizontal y vertical.



FICHA TÉCNICA

FICHA 92
JCEM

NOMBRE DE LA OBRA

121731 REHABILITACIÓN DEL CAMINO A SAN PEDRO DEL ROSAL EN LA LOCALIDAD DE SAN ANTONIO ENCHISI EN EL MUNICIPIO DE
ATLACOMULCO - FOLIO MIDS 86526

030501030204

TRABAJOS EJECUTADOS

Obra concluida.

ANTECEDENTES

Se requiere la reconstrucción del camino, dado que su vida útil ha concluido y la carpeta asfáltica se encuentra en muy malas condiciones y el cruce de esta vialidad es muy difícil.

Terraplenes, demoliciones y desmantelamientos, cunetas, bordillos, limpieza de cunetas, base, riegos de impregnación, carpeta asfáltica con mezcla en caliente, recorte de pavimentos y señalamientos y dispositivos de seguridad

DATOS GENERALES

PROGRAMA: Fondo de Infraestructura Social para las Entidades (FISE)

BENEFICIOS GENERADOS

Localización: Municipio de Atlacomulco.

Con esta obra se beneficiaron 5,000 mexiquenses, aproximadamente, apoyando así la movilidad y la comunicación vial, en la región, generando trayectos más seguros y con menor tiempo de recorrido, lo que permite fomentar las actividades económicas y sociales, con un impacto regional.

Costo Programado de la Obra en 2021: 6,379,109.9

Monto Ejercido 2021: 6,379,109.90

Avance físico: 100

Avance financiero: 100

Fecha de Inicio: 11/10/2022

Fecha de Terminación: 24/11/2022

DATOS TÉCNICOS:

Terraplenes, demoliciones y desmantelamientos, cunetas, bordillos, limpieza de cunetas, base, riegos de impregnación, carpeta asfáltica con mezcla en caliente, recorte de pavimentos y señalamientos y dispositivos de seguridad.



FICHA TÉCNICA

FICHA 93
JCEM

NOMBRE DE LA OBRA

121732 REHABILITACIÓN DEL CAMINO A SAN FRANCISCO CHALCHIHUAPAN, AVENIDA LUIS DONALDO COLOSIO MURRIETA SUR, AVENIDA LUIS DONLADO COLOSIO MURRIETA NORTE EN LA LOCALIDAD DE SAN PEDRO DEL ROSAL EN EL MUNICIPIO DE ATLACOMULCO - FOLIO MIDS 86507.

030501030204

TRABAJOS EJECUTADOS

Obra concluida

ANTECEDENTES

Se requiere la reconstrucción del camino, dado que su vida útil ha concluido y la carpeta asfáltica se encuentra en muy malas condiciones y el cruce de esta vialidad es muy difícil.

DATOS GENERALES

PROGRAMA:Fondo de Infraestructura Social para las Entidades (FISE)

Localización: Municipio de Atlacomulco.

Costo Programado de la Obra en 2022: 10,682,728.82

Monto Ejercido 2022: 10,682,728.82

Avance físico: 100

Avance financiero: 100

Fecha de Inicio: 11/10/2022

Fecha de Terminación: 09/12/2022

DATOS TÉCNICOS:

Terraplenes, demoliciones y desmantelamientos, cunetas, bordillos, limpieza de cunetas, base, riegos de impregnación, carpeta asfáltica con mezcla en caliente, recorte de pavimentos y señalamientos y dispositivos de seguridad.

Terraplenes, demoliciones y desmantelamientos, cunetas, bordillos, limpieza de cunetas, base, riegos de impregnación, carpeta asfáltica con mezcla en caliente, recorte de pavimentos y señalamientos y dispositivos de seguridad.

BENEFICIOS GENERADOS

Con esta obra se beneficiaron 5,000 mexiquenses, aproximadamente, apoyando así la movilidad y la comunicación vial, en la región, generando trayectos más seguros y con menor tiempo de recorrido, lo que permite fomentar las actividades económicas y sociales, con un impacto regional.

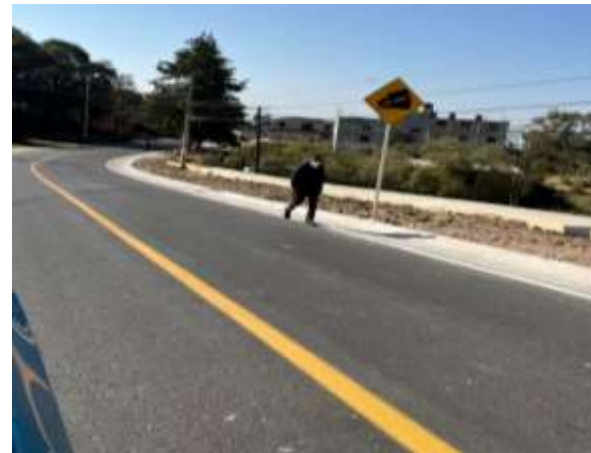

FICHA TÉCNICA

FICHA 94
JCEM

NOMBRE DE LA OBRA

121733 REHABILITACIÓN DE LOS CAMINOS A SAN FRANCISCO DEL RIO Y A SAN CRISTOBAL DE LOS BAÑOS EN LA LOCALIDAD DE SAN CRISTOBAL DE LOS BAÑOS EN EL MUNICIPIO DE IXTLAHUACA - FOLIO MIDS 86623.

030501030204

ANTECEDENTES

Se requiere la reconstrucción del camino, dado que su vida útil ha concluido y la carpeta asfáltica se encuentra en muy malas condiciones y el cruce de esta vialidad es muy difícil.

DATOS GENERALES

PROGRAMA:Fondo de Infraestructura Social para las Entidades (FISE)

Localización: Municipio de Ixtlahuaca.

Costo Programado de la Obra en 2022: 7,666,208.36

Monto Ejercido 2022: 7,666,208.36

Avance físico: 100

Avance financiero: 100

Fecha de Inicio: 12/10/2022

Fecha de Terminación: 25/11/2022

DATOS TÉCNICOS:

Terraplenes, limpieza de cunetas, base, riegos de impregnación, carpeta de concreto hidráulico, recorte de pavimentos y señalamientos y dispositivos de seguridad.

TRABAJOS EJECUTADOS

Obra concluida.

Terraplenes, limpieza de cunetas, base, riegos de impregnación, carpeta de concreto hidráulico, recorte de pavimentos y señalamientos y dispositivos de seguridad.

BENEFICIOS GENERADOS

Con esta obra se beneficiaron 5,278 mexiquenses, aproximadamente, apoyando así la movilidad y la comunicación vial, en la región, generando trayectos más seguros y con menor tiempo de recorrido, lo que permite fomentar las actividades económicas y sociales, con un impacto regional.



FICHA TÉCNICA

FICHA 95
JCEM

NOMBRE DE LA OBRA

121734 REHABILITACIÓN DE LA CALLE JORGE JIMENEZ CANTÚ Y CARLOS HANK GONZALEZ EN LA LOCALIDAD DE LA CONCEPCION DE LOS BAÑOS MUNICIPIO DE IXTLAHUACA - FOLIO MIDS 86758
030501030204

ANTECEDENTES

Se requería una reconstrucción del camino existente debido a que el camino había cumplido con su vida útil y presentaba diversos daños, que requerían atención inmediata.

DATOS GENERALES

PROGRAMA: Fondo de Infraestructura Social para las Entidades (FISE).

Localización: Municipio de Ixtlahuaca.

Costo Programado de la Obra en 2022: 4,927,034.82

Monto Ejercido 2022: 4,927,034.82

Avance físico: 100

Avance financiero: 100

Fecha de Inicio: 19/10/2022

Fecha de Terminación: 27/11/2022

DATOS TÉCNICOS:

Terraplenes, base, riegos de impregnación, carpeta de concreto hidráulico, recorte de pavimentos y señalamiento y dispositivos de seguridad.

TRABAJOS EJECUTADOS

Obra concluida.

Terraplenes, base, riegos de impregnación, carpeta de concreto hidráulico, recorte de pavimentos y señalamiento y dispositivos de seguridad.

BENEFICIOS GENERADOS:

Con esta obra se beneficiarán 8,790 mexiquenses, aproximadamente, mejorando las condiciones de transitabilidad, incrementar la velocidad y reducir costos y tiempos de traslado, generando así un trayecto más seguro con mejor superficie de rodamiento en la carpeta asfáltica.



FICHA TÉCNICA

FICHA 96
JCEM

NOMBRE DE LA OBRA

121735 REHABILITACIÓN DEL CAMINO A SAN IGNACIO EL PEDREGAL EN LA LOCALIDAD DE SANTA ANA LA LADERA EN EL MUNICIPIO DE IXTLAHUACA - FOLIO MIDS 86786.

030501030204

TRABAJOS EJECUTADOS

ANTECEDENTES

Se requería una reconstrucción del camino existente debido a que el camino había cumplido con su vida útil y presentaba diversos daños, que requerían atención inmediata.

Obra concluida

Cortes, terraplenes, cunetas, lavaderos, base, riegos de impregnación, carpeta de concreto hidráulico, recorte de pavimentos, señalamientos y dispositivos de seguridad.

DATOS GENERALES

PROGRAMA: Fondo de Infraestructura Social para las Entidades (FISE)

Localización: Municipio de Ixtlahuaca

Costo Programado de la Obra en 2022: 21,645,144.70

Monto Ejercido 2022: 21,645,144.70

Avance físico: 100

Avance financiero: 100

Fecha de Inicio: 12/10/2022

Fecha de Terminación: 10/12/2022

DATOS TÉCNICOS:

Cortes, terraplenes, cunetas, lavaderos, base, riegos de impregnación, carpeta de concreto hidráulico, recorte de pavimentos, señalamientos y dispositivos de seguridad.

BENEFICIOS GENERADOS

Con esta obra se beneficiaron 3,579 mexiquenses, aproximadamente, apoyando así la movilidad y la comunicación vial, generando un trayecto más seguro.



FICHA TÉCNICA

FICHA 97
JCEM

NOMBRE DE LA OBRA

121736 REHABILITACIÓN DE LA CALLE MELCHOR OCAMPO EN LA LOCALIDAD DE EMILIANO ZAPATA SANTO DOMINGO EN EL MUNICIPIO DE IXTLAHUACA - FOLIO MIDS 86937.

030501030204

TRABAJOS EJECUTADOS

Obra concluida.

ANTECEDENTES

Se requería una reconstrucción del camino existente debido a que el camino había cumplido con su vida útil y presentaba diversos daños, que requerían atención inmediata.

Cortes, conformación de base, riegos de impregnación, carpetas de concreto hidráulico de 13.00 cm de espesor, marcas en el pavimento, señalamientos y dispositivos de seguridad.

DATOS GENERALES

PROGRAMA: Fondo de Infraestructura Social para las Entidades (FISE).

BENEFICIOS GENERADOS

Localización: Municipio de Ixtlahuaca.

Con esta obra se beneficiaron 8,000 mexiquenses, aproximadamente, apoyando así la movilidad y la comunicación vial, generando un trayecto más seguro por la colocación de amortiguadores de impacto ante siniestros y factores de riesgo ante la conducción vehicular.

Costo Programado de la Obra en 2022: 5,105,501.16

Monto Ejercido 2022: 5,105,501.15

Avance físico: 100

Avance financiero: 100

Fecha de Inicio: 19/10/2022

Fecha de Terminación: 27/11/2022

DATOS TÉCNICOS:

Cortes, conformación de base, riegos de impregnación, carpetas de concreto hidráulico de 13.00 cm de espesor, marcas en el pavimento, señalamientos y dispositivos de seguridad.



FICHA TÉCNICA

FICHA 98
JCEM

NOMBRE DE LA OBRA

121737 REHABILITACIÓN DE LA CARRETERA A SAN MATEO IXTLAHUACA EN LA LOCALIDAD DE GUADALUPE CACHI EN EL MUNICIPIO DE IXTLAHUACA - FOLIO MIDS 86472

030501030204

TRABAJOS EJECUTADOS

Obra concluida

ANTECEDENTES

Se requería una reconstrucción del camino existente debido a que el camino había cumplido con su vida útil y presentaba diversos daños, que requerían atención inmediata.

Recorte de pavimentos, cortes, terraplenes, demoliciones y desmantelamientos, cunetas, lavaderos, base, riegos de impregnación, carpeta de concreto hidráulico, señalamientos y dispositivos de seguridad.

DATOS GENERALES

PROGRAMA: Fondo de Infraestructura Social para las Entidades (FISE).

BENEFICIOS GENERADOS

Localización: Municipio de Ixtlahuaca.

Con esta obra se beneficiaron 4,000 mexiquenses, aproximadamente, apoyando así la movilidad y la comunicación vial, generando un trayecto más seguro con mejor superficie de rodamiento en la carpeta asfáltica.

Costo Programado de la Obra en 2022: 7,873,031.74

Monto Ejercido 2022: 7,873,031.74

Avance físico: 100

Avance financiero: 100

Fecha de Inicio: 12/10/2022

Fecha de Terminación: 25/11/2022

DATOS TÉCNICOS:

Recorte de pavimentos, cortes, terraplenes, demoliciones y desmantelamientos, cunetas, lavaderos, base, riegos de impregnación, carpeta de concreto hidráulico, señalamientos y dispositivos de seguridad



FICHA TÉCNICA

FICHA 99
JCEM

NOMBRE DE LA OBRA
121781.REHABILITACIÓN DE LA CARRETERA A PAHUACAN EN LA LOCALIDAD DE CAMINO A PAHUACAN, EN EL MUNICIPIO DE AMECAMECA -
Folio MIDS 75050
030501030204

ANTECEDENTES

TRABAJOS EJECUTADOS
Obra concluida.

Derivado al mal estado del camino se le dio mantenimiento
DATOS GENERALES

PROGRAMA: Programa Acciones para el Desarrollo (PAD)

Rehabilitación de superficie de rodamiento con trabajos consistentes en: fresado de carpeta existente, recuperación de base, carpeta asfáltica de 8 cm de espesor y señalamiento horizontal y vertical.

Localización: Municipio de Tlalnepantla de Baz.

Costo Programado de la Obra en 2022: 6,636,856.34

BENEFICIOS GENERADOS

Monto Ejercido 2022: 6,636,229.76

Con esta obra se benefician 151 mexiquenses, aproximadamente, apoyando así la movilidad y la comunicación vial, en la región, generando trayectos más seguros y con menor tiempo de recorrido, lo que permite fomentar las actividades económicas y sociales, con un impacto regional.

Avance físico: 100

Avance financiero: 100

Fecha de Inicio: 12/10/2022

Fecha de Terminación: 25/11/2022

DATOS TÉCNICOS:

Rehabilitación de superficie de rodamiento con trabajos consistentes en: fresado de carpeta existente, recuperación de base, carpeta asfáltica de 8 cm de espesor y señalamiento horizontal y vertical.



FICHA TÉCNICA

FICHA 100
JCEM

NOMBRE DE LA OBRA

121783. REHABILITACIÓN DE LA CARRETERA EL ARENAL TEPOTZOTLÁN DEL KM. 14.0 AL KM. 15.2 EN LA LOCALIDAD DE EL JAGUEY, MUNICIPIO DE TEPOTZOTLÁN - Folio MIDS 75313.

030501030204

TRABAJOS EJECUTADOS

Obra concluida.

ANTECEDENTES

El camino: Puente Grande - E. Km. 27.0 (Tlalnepantla-Villa del Carbón) del km. 14+000 al 15+200, se encuentra en malas condiciones de transitabilidad por presentar deteriorada su superficie de rodamiento.

Rehabilitación de superficie de rodamiento con trabajos consistentes en: fresado de carpeta existente, recuperación de base 10 cm. de espesor, carpeta asfáltica de 8 cm de espesor y señalamiento horizontal y vertical.

DATOS GENERALES

PROGRAMA:Fondo de Infraestructura Social para las Entidades (FISE 2022).

BENEFICIOS GENERADOS

Con esta obra se benefician 251 mexiquenses, aproximadamente, apoyando así la movilidad y la comunicación vial, en la región, generando trayectos más seguros y con menor tiempo de recorrido, lo que permite fomentar las actividades económicas y sociales, con un impacto regional.

Localización: Municipio de Tepotzotlán.

Costo Programado de la obra en 2022: 11,368,294.44

Monto Ejercido 2022: 11,010,476.85

Avance físico: 100

Avance financiero: 100

Fecha de Inicio: 07/10/2022

Fecha de Terminación: 05/12/2022

DATOS TÉCNICOS:

Rehabilitación de superficie de rodamiento con trabajos consistentes en: fresado de carpeta existente, recuperación de base 10 cm. de espesor, carpeta asfáltica de 8 cm de espesor y señalamiento horizontal y vertical.



FICHA TÉCNICA

FICHA 101
JCEM

NOMBRE DE LA OBRA

121914 REHABILITACIÓN DE LA AV. INDEPENDENCIA Y CARRETERA A CALIXTLAHUACA, EN LA LOCALIDAD DE CALIXTLAHUACA, EN EL MUNICIPIO DE TOLUCA. - FOLIO MIDS 199872
030501030204

ANTECEDENTES

El camino que se atendió es 2.05 km, En la superficie del pavimento se observaban, fallas severas en más del 80.00% del área total consistentes en baches abiertos por desprendimiento de la carpeta y parte de la base, agrietamientos y deformaciones, este camino necesita la rehabilitación para dejarlo en buenas óptimas condiciones de transpirabilidad, logrando así el abatimiento de costos y tiempos de traslados.

DATOS GENERALES

PROGRAMA: Programa Acciones para el Desarrollo (FISE)

Localización: Municipios de Toluca.

Costo Programado de la Obra en 2022: 9,480,712.40

Monto Ejercido 2022: 9,480,701.10

Avance físico: 100

Avance financiero: 100

Fecha de Inicio: 28/10/2022

Fecha de Terminación: 06/12/2022

DATOS TÉCNICOS:

Rehabilitación de carpeta asfáltica de 8.00 centímetros de espesor, mediante la aplicación de un riego de material asfáltico y una capa de material pétreo triturado, sobre la superficie de la carpeta asfáltica.

TRABAJOS EJECUTADOS

Obra concluida

Rehabilitación de carpeta asfáltica de 8.00 centímetros de espesor, mediante la aplicación de un riego de material asfáltico y una capa de material pétreo triturado, sobre la superficie de la carpeta asfáltica.

BENEFICIOS GENERADOS

Con esta obra se beneficiaron 9,396 mexiquenses, aproximadamente, apoyando así la movilidad y la comunicación vial, generando un trayecto más seguro.



FICHA TÉCNICA

FICHA 102
JCEM

NOMBRE DE LA OBRA

121939. CONSTRUCCION CON CONCRETO HIDRAULICO DE LAS CALLES DEL FUERTE Y EMILIANO ZAPATA, EN LA LOCALIDAD DE SAN SEBASTIAN, EN EL MUNICIPIO DE OZUMBA-FOLIO MIDS 192417.

030501030204

TRABAJOS EJECUTADOS

Obra concluida

ANTECEDENTES

Calle de terracería, la cual es transitada por habitantes del municipio de Ozumba, Estado de México, para el retiro de sus cosechas.

Pavimentación con concreto hidráulico, obras de drenaje, señalamiento horizontal y vertical.

DATOS GENERALES

PROGRAMA:Fondo de Infraestructura Social para las Entidades (FISE)

BENEFICIOS GENERADOS

Localización: Municipio Ozumba

Con esta obra se beneficiaron 45 mexiquenses, aproximadamente, la cual mejora la transitabilidad de los usuarios que transitan en la zona.

Costo Programado de la Obra en 2022: 16,897,548.98

Monto Ejercido 2022: 16,897,548.98

Avance físico: 100

Avance financiero: 100

Fecha de Inicio: 26/10/2022

Fecha de Terminación: 04/12/2022

DATOS TÉCNICOS:

Pavimentación con concreto hidráulico, obras de drenaje, señalamiento horizontal y vertical.



FICHA TÉCNICA

FICHA 103
JCEM

NOMBRE DE LA OBRA

121941. CONSTRUCCION CONCRETO HIDRAULICO DE LA CALLE MANANTIALES, EN LA LOCALIDAD DE HUEJOTE RANCHO HUEJOTE, EN EL MUNICIPIO DE OZUMBA – FOLIO MIDS 192777.

030501030204

TRABAJOS EJECUTADOS

Obra concluida

ANTECEDENTES

Calle de terracería, la cual es transitada por habitantes del municipio de Ozumba, Estado de México, para el retiro de sus cosechas.

Pavimentación con concreto hidráulico, obras de drenaje, señalamiento horizontal y vertical

DATOS GENERALES

PROGRAMA:Fondo de Infraestructura Social para las Entidades (FISE)

BENEFICIOS GENERADOS

Localización: Municipio Ozumba

Con esta obra se beneficiaron 85 mexiquenses, aproximadamente, la cual mejora la transitabilidad de los usuarios que transitan en la zona.

Costo Programado de la Obra en 2022: 12,829,651.27

Monto Ejercido 2022: 12,829,651.27

Avance físico: 100

Avance financiero: 100

Fecha de Inicio: 26/10/2022

Fecha de Terminación: 04/12/2022

DATOS TÉCNICOS:

Pavimentación con concreto hidráulico, obras de drenaje, señalamiento horizontal y vertical.



FICHA TÉCNICA

FICHA 104
JCEM

NOMBRE DE LA OBRA

121897. REHABILITACIÓN DE LA CARRETERA SAN JUAN ZITLALTEPEC ZUMPANGO, EN LA LOCALIDAD DE SANTA MARÍA DE GUADALUPE, EN EL MUNICIPIO DE ZUMPANGO - FOLIO MIDS 191137

030501030204

TRABAJOS EJECUTADOS

Obra concluida

Recorte de carpeta asfáltica, limpieza de la capa de rodadura, tendido de carpeta asfáltica, señalización vial horizontal y vertical para mejorar el tiempo de traslado y seguridad del automovilista.

BENEFICIOS GENERADOS

Con esta obra se beneficiaron 4,942 mexiquenses, aproximadamente, apoyando así la movilidad y la comunicación vial, generando un trayecto más seguro.



ANTECEDENTES

La Avenida Acueducto es una de las principales vías rápidas de acceso a la localidad de Huehuetoca y Teoloyucan para lo cual la capa de rodamiento se encontraba bastante deteriorada por lo cual se necesitaba la rehabilitación para que los habitantes de la localidad tengan mayor seguridad y menor tiempo de traslado

DATOS GENERALES

PROGRAMA:Fondo de Infraestructura Social para las Entidades (FISE)

Localización: Zumpango.

Costo Programado de la Obra en 2022: 14,136,718.41

Monto Ejercido 2022: 14,136,718.41

Avance físico: 100

Avance financiero: 100

Fecha de Inicio: 26/10/2022

Fecha de Terminación: 04/12/2022

DATOS TÉCNICOS:

Recorte de carpeta asfáltica, limpieza de la capa de rodadura, tendido de carpeta asfáltica, señalización vial horizontal y vertical para mejorar el tiempo de traslado y seguridad del automovilista.

FICHA TÉCNICA

FICHA 105
JCEM

NOMBRE DE LA OBRA

121899 REHABILITACIÓN DE LA CARRETERA A SAN JUAN ZITLALTEPEC, EN LA LOCALIDAD DE SAN JUAN ZITLATEPEC, EN EL MUNICIPIO DE ZUMPANGO - FOLIO MIDS 191537
030501030204

TRABAJOS EJECUTADOS

Obra concluida

ANTECEDENTES

La Avenida Acueducto es una de las principales vías rápidas de acceso a la localidad de Huehuetoca y Teoloyucan para lo cual la capa de rodadura se encontraba bastante deteriorada por lo cual se necesitaba la rehabilitación para que los habitantes de la localidad tengan mayor seguridad y menor tiempo de traslado

Recorte de carpeta asfáltica, limpieza de la capa de rodadura, Excavación para estructuras, terraplenes, rellenos, drenaje, capaz estabilizadas y tendido de carpeta asfáltica, señalización vial horizontal y vertical para el buen funcionamiento de la vialidad para poder mejorar el tiempo de traslado y tener una mayor seguridad para el automovilista.

DATOS GENERALES

PROGRAMA:Fondo de Infraestructura Social para las Entidades (FISE)

Localización: Zumpango.

Costo Programado de la Obra en 2022: 18,606,777.26

Monto Ejercido 2022: 18,603,777.26

Avance físico: 100

Avance financiero: 100

Fecha de Inicio: 26/10/2022

Fecha de Terminación: 04/12/2022

DATOS TÉCNICOS:

Recorte de carpeta asfáltica, limpieza de la capa de rodadura, Excavación para estructuras, terraplenes, rellenos, drenaje, capaz estabilizadas y tendido de carpeta asfáltica, señalización vial horizontal y vertical para el buen funcionamiento de la vialidad para poder mejorar el tiempo de traslado y tener una mayor seguridad para el automovilista.

BENEFICIOS GENERADOS

Con esta obra se beneficiaron 20,537 mexiquenses, aproximadamente, apoyando así la movilidad y la comunicación vial, generando un trayecto más seguro.



FICHA TÉCNICA

FICHA 106
JCEM

NOMBRE DE LA OBRA

121901 REHABILITACIÓN DE LA CARRETERA A SAN JUAN ZITLATEPEC, EN LA LOCALIDAD DE SAN JOSÉ DE LA LOMA, EN EL MUNICIPIO DE ZUMPANGO - FOLIO MIDS 191606
030501030204

TRABAJOS EJECUTADOS

Obra concluida

ANTECEDENTES

La Avenida Acueducto es una de las principales vías rápidas de acceso a la localidad de Huehuetoca y Teoloyucan para lo cual la capa de rodamiento se encontraba bastante deteriorada por lo cual se necesitaba la rehabilitación para que los habitantes de la localidad tengan mayor seguridad y menor tiempo de traslado

Cunetas, lavaderos, carpeta asfáltica de 10 cm, limpieza de la superficie de rodadura, bacheo profundo aislado, recorte de carpeta asfáltica, renivelaciones locales, marcas en el pavimento, señalamiento y dispositivo de seguridad, marcas en el pavimento, vialetas y botones, señales verticales bajas, señales preventivas, señales restrictivas, señales informativas de destino.

DATOS GENERALES

PROGRAMA: Fondo de Infraestructura Social para las Entidades (FISE)

BENEFICIOS GENERADOS

Localización: Zumpango.

Con esta obra se beneficiaron 5,151 mexiquenses, aproximadamente, apoyando así la movilidad y la comunicación vial, generando un trayecto más seguro.

Costo Programado de la Obra en 2022: 9,146,650.96

Monto Ejercido 2022: 9,146,650.96

Avance físico: 100

Avance financiero: 100

Fecha de Inicio: 26/10/2022

Fecha de Terminación: 04/12/2022

DATOS TÉCNICOS:

Cunetas, lavaderos, carpeta asfáltica de 10 cm, limpieza de la superficie de rodadura, bacheo profundo aislado, recorte de carpeta asfáltica, renivelaciones locales, marcas en el pavimento, señalamiento y dispositivo de seguridad, marcas en el pavimento, vialetas y botones, señales verticales bajas, señales preventivas, señales restrictivas, señales informativas de destino



FICHA TÉCNICA

FICHA 107
JCEM

NOMBRE DE LA OBRA

121720 REHABILITACIÓN DE LA CARRETERA TEMASCALAPA DOMINGO AZTACAMECA EN EL MUNICIPIO DE AXAPUSCO EN LA LOCALIDAD DE SANTO DOMINGO AZTACAMECA. FOLIO MIDS 73446
030501030204

ANTECEDENTES

La carretera Temascalapa es una vialidad que alimenta a los municipios de Axapusco y Otumba, además de ser una alternativa para llegar a la autopista México – Pachuca. La superficie de rodamiento se encontraba bastante deteriorada, complicando el tránsito sobre la misma, siendo necesaria su reconstrucción.

TRABAJOS EJECUTADOS

Obra concluida

Ampliación de ancho de corona de 7 a 10.5 metros, requerimiento de terraplenes, construcción de capa subrasante, construcción de base hidráulica, riego de impregnación, carpeta asfáltica y señalamiento horizontal y vertical

DATOS GENERALES

PROGRAMA:Fondo de Infraestructura Social para las Entidades (FISE)

Localización: Municipio de Axapusco.

Costo Programado de la Obra en 2022: 31,853,080.68

Monto Ejercido 2022: 31,853,080.68

Avance físico: 100

Avance financiero: 100

Fecha de Inicio: 12/10/2022

Fecha de Terminación: 10/12/2022

DATOS TÉCNICOS:

Ampliación de ancho de corona de 7 a 10.5 metros, requerimiento de terraplenes, construcción de capa subrasante, construcción de base hidráulica, riego de impregnación, carpeta asfáltica y señalamiento horizontal y vertical.

BENEFICIOS GENERADOS

Con la reconstrucción se generan ahorro de tiempos y costos de recorridos, brinda seguridad y confort a los usuarios agilizando el tránsito vehicular, beneficiando aproximadamente a 3,413 habitantes.



FICHA TÉCNICA

FICHA 108
SEMOV

NOMBRE DE LA OBRA

121601 TRABAJOS DE INSTALACIÓN DE ENERGÍA ELÉCTRICA PARA LA CONSTRUCCIÓN DEL ENTRONQUE PARA LA AUTOPISTA LIBRAMIENTO NORTE DE LA CIUDAD DE MÉXICO, EN EL KM. 99+600, CON EL MUNICIPIO DE APAXCO (OBRAS INDUCIDAS)
030501030302

ANTECEDENTES

Se requiere conectar la Autopista Arco Norte con la Vialidad "Camino entre varias comunidades" Col. Juárez, para cortar la distancia con el municipio de Apaxco, logrando tiempos de traslado rápidos y seguros.

TRABAJOS EJECUTADOS

Acción al 97%

DATOS GENERALES

PROGRAMA : Programa Acciones para el Desarrollo (PAD)

Localización: Municipio de Apaxco.

Empresa: Dovar Ingenieros Constructores, S.A. de C.V.

Costo de la Obra: \$ 13,116,545.04

Ejercido 2022: \$ 12,843,226.15

Fecha de Inicio: 29/07/2022

Fecha de Terminación: En Proceso

DATOS TÉCNICOS:

Prestación de servicios de inversión, para concurso y contratación, construcción de obra civil y electromecánica de instalaciones aéreas, subterráneas para sustitución de líneas de KV. De alta tensión para energización de la construcción de entronque y casetas para la Autopista Libramiento Norte.

BENEFICIOS GENERADOS

Aproximadamente 27 mil habitantes

FICHA TÉCNICA

FICHA 109
SEMOV

NOMBRE DE LA OBRA

121388 PROYECTO EJECUTIVO PARA MEJORAR LA MOVILIDAD ENTRE LAS OBRAS DEL TREN INTERURBANO MÉXICO - TOLUCA Y EL VIADUCTO DE CONEXIÓN DEL CUERPO A DE LA CARRETERA FEDERAL MÉXICO - TOLUCA CON EL BLVD. SOLIDARIDAD LAS TORRES, MUNICIPIO DE LERMA, ESTADO DE MÉXICO.
030501030401

ANTECEDENTES

Se necesitan mejorar los tiempos y costos de traslado en diferentes municipios del Estado de México, para lo cual son necesarios los estudios y proyectos para determinar las acciones a llevar a cabo.

TRABAJOS EJECUTADOS

Acción al 100%

DATOS GENERALES

PROGRAMA : Programa Acciones para el Desarrollo (PAD)

Localización: Zinacantepec y Toluca

Empresa: COMPAÑÍA CONSTRUCTORA E INMOBILIARIA KALTEC, S.A. DE C.V.

Costo de la Obra: 8'759,691.93

Ejercido 2022: \$ 8'759,691.93

Fecha de Inicio: 27/05/2022

Fecha de Terminación: 26/07/2022

BENEFICIOS GENERADOS

1'500,000 habitantes

DATOS TÉCNICOS:

Levantamiento topográfico, mecánica de suelos, proyecto de drenaje, señalamiento horizontal, vertical, alumbrado, presupuesto y términos de referencia.

FICHA TÉCNICA

FICHA 110
SEMOV

NOMBRE DE LA OBRA

121389 PROYECTO EJECUTIVO PARA MEJORAR LAS CALLES EN LA ZONA DEL CALVARIO, MUNICIPIO DE LERMA, ESTADO DE MÉXICO
030501030401

ANTECEDENTES

Se necesitan mejorar los tiempos y costos de traslado en diferentes municipios del Estado de México, para lo cual son necesarios los estudios y proyectos para determinar las acciones a llevar a cabo.

TRABAJO EJECUTADOS

Acción al 100%

DATOS GENERALES

PROGRAMA : Programa Acciones para el Desarrollo (PAD)

Localización: Lerma

Empresa: COMPAÑÍA CONSTRUCTORA E INMOBILIARIA KALTEC,
S.A. DE C.V.

Costo de la Obra: \$ 8,530, 201.83

Ejercido 2022: \$ 8,530,201.83

Fecha de Inicio: 27/05/2022

Fecha de Terminación: 26/07/2022

DATOS TÉCNICOS:

Levantamiento topográfico, mecánica de suelos, proyecto de drenaje, señalamiento horizontal, vertical, alumbrado, presupuesto y términos de referencia.

BENEFICIOS GENERADOS

1'500,000 habitantes

FICHA TÉCNICA

FICHA 111
SEMOV

NOMBRE DE LA OBRA
121675 PROYECTO EJECUTIVO DEL LIBRAMIENTO SAN ANTONIO EN EL MUNICIPIO DE VALLE DE BRAVO, ESTADO DE MÉXICO. (PROYECTO -
ESTUDIO NUEVA)
030501030401

ANTECEDENTES

Se necesitan mejorar los tiempos y costos de traslado entre el municipio de Valle de Bravo y los municipios colindantes, Evitar el tránsito dentro de la cabecera municipal de los vehículos que se trasladan a otros municipios.

TRABAJOS EJECUTADOS
Acción al 100%

DATOS GENERALES

PROGRAMA : Programa Acciones para el Desarrollo (PAD)

Localización: Municipio de Valle de Bravo.

Empresa: Dovar Ingenieros Constructores, S.A. de C.V.

Costo de la Obra en 2022: \$ 1,433,293.92

Ejercido 2022: \$ 1,433,293.92

Fecha de Inicio: 02/12/2022

Fecha de Terminación: 31/12/2022

DATOS TÉCNICOS:

Levantamiento topográfico, estudios de ingeniería de tránsito, proyecto geométrico, procedimientos constructivos, proyectos de señalización y alumbrado, así como de drenaje.

BENEFICIOS GENERADOS

Aproximadamente 73 mil 696 habitantes

FICHA TÉCNICA

FICHA 112
SEMOV

NOMBRE DE LA OBRA
121676 ELABORACIÓN, ANÁLISIS Y GESTIÓN DE DIVERSOS ESTUDIOS SOCIOECONÓMICOS PARA LA DIRECCIÓN GENERAL DE VIALIDAD
PROGRAMA 2022
030501030401

ANTECEDENTES

Se necesitan mejorar los tiempos y costos de traslado en diferentes municipios del Estado de México, para lo cual son necesarios los estudios y proyectos para determinar las acciones a llevar a cabo.

TRABAJOS EJECUTADOS

Acción al 100%

DATOS GENERALES

PROGRAMA : Programa Acciones para el Desarrollo (PAD)

Localización: Varios municipios.

Empresa: Dovar Ingenieros Constructores, S.A. de C.V.

Costo de la Obra en 2022: \$ 1,931,081.23

Ejercido 2022: \$ 1,931,081.23

Fecha de Inicio: 02/12/2022

Fecha de Terminación: 31/12/2022

DATOS TÉCNICOS:

Levantamiento topográfico, estudios de ingeniería de tránsito, proyecto geométrico, procedimientos constructivos, proyectos de señalización y alumbrado, así como de drenaje.

BENEFICIOS GENERADOS

Aproximadamente 16 millones 992 mil 418 habitantes

FICHA TÉCNICA

FICHA 113
SEMOV

NOMBRE DE LA OBRA

121677 PROYECTO EJECUTIVO DE LA SEGUNDA ETAPA EL BOULEVARD EN LA COMUNIDAD DE LA CONCEPCIÓN DE LOS BAÑOS EN EL MUNICIPIO DE IXTLAHUACA, ESTADO DE MÉXICO. (PROYECTO - ESTUDIO NUEVA).
030501030401

ANTECEDENTES

El Boulevard. en la comunidad de la concepción de los Baños representa una Vía de Comunicación Primaria dentro del Municipio de Ixtlahuaca que conecta con el Libramiento Autopista Atlacomulco-Toluca, sin embargo, no cuenta con la infraestructura vial suficiente para mejorar su funcionamiento, esta carece de alumbrado público, la carpeta de rodamiento está deteriorada, las guarniciones y las banquetas se encuentran en muy mal estado.

TRABAJOS EJECUTADOS

Acción al 100%

DATOS GENERALES

PROGRAMA : Programa Acciones para el Desarrollo (PAD)

Localización: Municipio de Valle de Bravo.

Empresa: Dovar Ingenieros Constructores, S.A. de C.V.

Costo de la Obra en 2022: \$ 2,441,478.47

Ejercido 2022: \$ 2,441,478.47

Fecha de Inicio: 02/12/2022

Fecha de Terminación: 31/12/2022

DATOS TÉCNICOS:

Levantamiento topográfico, estudios de ingeniería de tránsito, proyecto geométrico, procedimientos constructivos, proyectos de señalización y alumbrado, así como de drenaje.

BENEFICIOS GENERADOS

Aproximadamente 153 mil habitantes

FICHA TÉCNICA

FICHA 114
SEMOV

NOMBRE DE LA OBRA

119135 VIADUCTO DE CONEXIÓN DEL CUERPO "A" DE LA CARRETERA FEDERAL MÉXICO - TOLUCA CON EL BLVD. SOLIDARIDAD LAS TORRES, MUNICIPIO DE LERMA, ESTADO DE MÉXICO. (OBRAS INDUCIDAS)
030501030402

ANTECEDENTES

Derivado del convenio con CFE para gestión, administración, avalúos, e indemnizaciones de los predios que cruzan la libranza de CFE y del Viaducto de conexión del Cuerpo "A" de la carretera Federal México-Toluca con el Blvd. Solidaridad las Torres, municipio de Lerma, Estado de México.

TRABAJOS EJECUTADOS

Acción al 90%

DATOS GENERALES

PROGRAMA: Programa Acciones para el Desarrollo (PAD)

Localización: Lerma, Estado de México

Empresa: COMISIÓN FEDERAL DE ELECTRICIDAD

Costo de la Obra: \$ 61,797,823.69

TOTAL EJERCIDO 2022: \$45,261,311.03

Fecha de Inicio: 12/05/2021

Fecha de Terminación: En Proceso

DATOS TÉCNICOS:

Gestión, administración, avalúos, e indemnizaciones de los predios que cruzan la libranza de CFE y del Viaducto de conexión del Cuerpo "A" de la carretera federal México- Toluca con el Blvd. Solidaridad las Torres, municipio de Lerma, Estado de México.

BENEFICIOS GENERADOS

1 millón 389 mil 718 habitantes



FICHA TÉCNICA

FICHA 115
SEMOV

NOMBRE DE LA OBRA

119134 VIADUCTO DE CONEXIÓN DEL CUERPO "A" DE LA CARRETERA FEDERAL MÉXICO - TOLUCA CON EL BLVD. SOLIDARIDAD LAS TORRES,
MUNICIPIO DE LERMA, ESTADO DE MÉXICO. (DERECHO DE VÍA)
030501030402

ANTECEDENTES

Derivado del convenio con CFE para gestión, administración, avalúos, e indemnizaciones de los predios que cruzan la libranza de CFE y del Viaducto de conexión del Cuerpo "A" de la carretera Federal México-Toluca con el Blvd. Solidaridad las Torres, municipio de Lerma, Estado de México.

TRABAJOS EJECUTADOS

Acción al 90%

DATOS GENERALES

PROGRAMA: Programa Acciones para el Desarrollo (PAD)

Localización: Lerma, Estado de México

Empresa: IMPULSORA DE DESARROLLO INTEGRAL S.A. DE C.V.

Costo de la Obra: \$ 12,600,086.72

Ejercido 2022: \$ 7,945,432.96

Fecha de Inicio: 11/05/2021

Fecha de Terminación: En Proceso

DATOS TÉCNICOS:

Gestión, administración, avalúos, e indemnizaciones de los predios que cruzan la libranza de CFE y del Viaducto de conexión del Cuerpo "A" de la carretera federal México- Toluca con el Blvd. Solidaridad las Torres, municipio de Lerma, Estado de México.

BENEFICIOS GENERADOS

1 millón 389 mil 718 habitantes

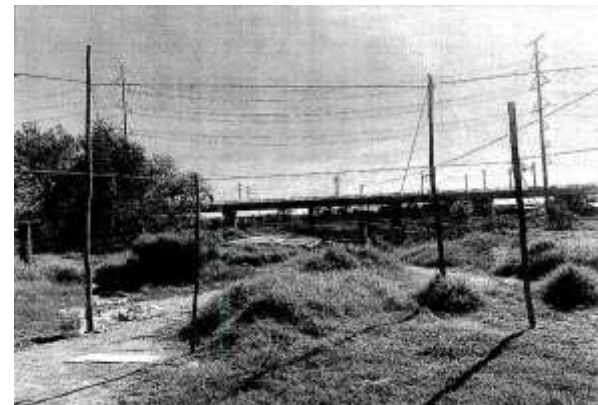

FICHA TÉCNICA

FICHA 116
SEMOV

NOMBRE DE LA OBRA

119905 CONSTRUCCIÓN DE GAZAS PARA EL DISTRIBUIDOR VIAL LOMAS VERDES, EN LA AUTOPISTA CHAMAPA LECHERÍA, UBICADO A 300 METROS DEL RAMAL LOMAS VERDES, DEL KM. 17+000, MUNICIPIO DE NAUCALPAN, ESTADO DE MÉXICO.

030501030402

ANTECEDENTES

Se necesita la construcción de 4 gazas, este plan maestro comprende la vía, que será la calle principal que distribuye el tránsito y funge como principal comunicación desde su conexión como la autopista champa- Lecheria, mediante cuatro enlaces de un entronque en diamante con la vía de acceso La concordia, caseta Lomas Verdes de la misma autopista. Los anchos de todas las vías están diseñados de tal manera que tienen la capacidad de contener flujo vehicular en ambos sentidos y dar cabida a una ciclopista, la cual se alojara en una franja especifica de la banqueta o sobre el arroyo vial con las condiciones necesarias para dar la seguridad necesaria a quienes hagan uso de ella.

DATOS GENERALES

PROGRAMA : Programa Acciones para el Desarrollo (PAD)

Localización: Municipio de Naucalpan

Empresa: Compañía Constructora e inmobiliaria Kaltec, S.A. de C.V.

Costo de la Obra: \$ 29,943,037.58

Ejercido 2022:\$ 8,129,271.86

Fecha de Inicio: 07/09/2021

Fecha de Terminación: En Proceso

DATOS TÉCNICOS:

Construcción de 4 gazas a base de cimentación profunda, columnas de concreto premezclado, cabezales de concreto premezclado, bancos de nivel, trabes prefabricadas, drenaje pluvial, losa de rodamiento, parapeto metálico, alumbrado, señalamiento horizontal y vertical, las 4 gazas ayudaran a que el puente funcione como distribuidor.

TRABAJOS EJECUTADOS

Acción al 99%.

BENEFICIOS GENERADOS

Aproximadamente 250 mil habitantes



FICHA TÉCNICA

FICHA 117
SEMOV

NOMBRE DE LA OBRA

119788 TERMINACIÓN DEL VIADUCTO DE CONEXIÓN DEL CUERPO "A" DE LA CARRETERA FEDERAL MÉXICO-TOLUCA CON EL BLVD.
SOLIDARIDAD LAS TORRES, MUNICIPIO DE LERMA, ESTADO DE MÉXICO (OBRA NUEVA)
030501030402

ANTECEDENTES

Se requiere mejorar la comunicación interurbana e intraurbana en la zona metropolitana del Valle de Toluca, permite la integración del crecimiento urbano, industrial y demográfico futuro, así como el desarrollo económico y social. Permitiendo así cumplir con los objetivos y estrategias establecidos en el Plan de Desarrollo 2013-2018, Plan Estatal de Desarrollo del Estado de México 2017-2023, Programa de Infraestructura 2014-2018, Programa de Desarrollo Agrario Territorial y Urbano 2013-2018, Programa de Desarrollo Urbano 2013-2018 y Plan Estatal de Desarrollo 2017-2023.

TRABAJOS EJECUTADOS

Acción al 100%

DATOS GENERALES

PROGRAMA : Programa Acciones para el Desarrollo (PAD)

Localización: Municipio de Lerma

Empresa: Impulsora de Desarrollo Integral S.A de C.V.

Costo de la Obra: \$ 6,120,963.19

Ejercido 2022: \$ 6,120,947.17

Fecha de Inicio: 14/06/2021

Fecha de Terminación: 11/10/2022

DATOS TÉCNICOS:

Construcción del viaducto con una longitud de 848.09 metros, un ancho de calzada de 8.00 metros, 2 caballetes y 27 apoyos, traveses tipo cajón, pilas de 1.20 cm de diámetro, zapatas de 8x5 metros de concreto hidráulico, columnas de 1.85 cm de diámetro, losa de concreto señalamiento horizontal, vertical y alumbrado público.

BENEFICIOS GENERADOS

Aproximadamente 1 millón 389 mil 718 habitantes.

SIN FOTO

FICHA TÉCNICA

FICHA 118
SEMOV

NOMBRE DE LA OBRA

119890 PRIMERA ETAPA PARA LA CONSTRUCCIÓN DE LA AV. FRESNOS, MUNICIPIO DE CUAUTITLAN IZCALLI Y CUAUTITLAN, ESTADO DE MÉXICO. (OBRA NUEVA)
030501030402

ANTECEDENTES

Se necesita construir un boulevard denominado Av. Fresnos, que apoyara con el flujo vehicular de la zona industrial de los municipios y particulares, pretende también generar origen destino a los usuarios del AIFA (Aeropuerto Internacional Felipe Ángeles), mejora la movilidad para los mexiquenses.

TRABAJOS EJECUTADOS

Acción al 100%%

DATOS GENERALES

PROGRAMA : Programa Acciones para el Desarrollo (PAD)

Localización: Municipio de Cuautitlán Izcalli y Municipio de Cuautitlán

Empresa: Parque Central Residencias, S.A. de C.V.

Costo de la Obra: \$63,450,539.09

Ejercido 2022: \$ 63,450,538.26

Fecha de Inicio: 09/07/2021

Fecha de Terminación: 03/02/2022

DATOS TÉCNICOS:

BENEFICIOS GENERADOS

Aproximadamente 671 mil 100 habitantes

SIN FOTOS

FICHA TÉCNICA

FICHA 119
SEMOV

NOMBRE DE LA OBRA

120247 PRIMERA ETAPA DE LA CONSTRUCCIÓN DEL BOULEVARD TERMINAL ZINACANTEPEC DEL TREN INTERURBANO MÉXICO-TOLUCA,
MUNICIPIO DE ZINACANTEPEC, ESTADO DE MÉXICO. (OBRA NUEVA)0
030501030402

ANTECEDENTES

El modelo de boulevard en la Terminal del Tren Interurbano México - Toluca reducirá (en un tramo aproximado de 4.12 km), considerablemente los tiempos de traslado a nivel local, en el Tramo de Calzada al Pacífico a vialidad Las Torres (Terminal del Tren Interurbano), ya que desahogará el creciente congestionamiento vial, agilizará las maniobras de incorporación y desincorporación a estas vialidades debido a la construcción del Tren, y en específico en la ubicación de la estación Zinacantepec.

DATOS GENERALES

PROGRAMA : Programa Acciones para el Desarrollo (PAD)

Localización: Toluca- Zinacantepec

Empresa: CONSTRUCTORA GISOL, S.A. DE C.V.

Costo de la Obra: \$ 96,546,018.36

Ejercido 2022: \$ 96,546,015.33

Fecha de Inicio: 05/11/2021

Fecha de Terminación: 28/08/2022

DATOS TÉCNICOS:

Los trabajos requeridos para la construcción comprenden: construcción de pavimento, rehabilitación y construcción de obras complementarias, colocación de señalamiento horizontal y vertical, construcción de banquetas y guarniciones, colocación de alumbrado público, construcción de un camellón central y la gestión para la liberación de predios ejidales.

TRABAJOS EJECUTADOS

Acción 100%.

BENEFICIOS GENERADOS

150,000 habitantes



FICHA TÉCNICA

FICHA 120
SEMOV

NOMBRE DE LA OBRA

121599 CONSTRUCCIÓN DEL ENTRONQUE CAMINO REAL ACATITLAN-REFUGIO DEL ALTO; LIBRAMIENTO NORTE VALLE DE BRAVO Y ENTRONQUE VALLE DE BRAVO-SAN GABRIEL IXTLA-COLORINES (EL ARCO), (DERECHO DE VÍA) EN EL MUNICIPIO DE VALLE DE BRAVO, ESTADO DE MÉXICO.
030501030402

ANTECEDENTES

El territorio municipal de Valle de Bravo se localiza al poniente del Estado de México, el municipio es parte de la Región VII, a la que pertenecen los municipios de Donato Guerra, Ixtapan del Oro, Santo Tomás de los Plátanos, Otzoloapan y Zacazonapan. Sus coordenadas geográficas son; de longitud mínima, 99°57'34" y 100°15'54"; de latitud mínima 19°04'37" y 19°17'28". La cabecera municipal alcanza 1,830 metros sobre el nivel del mar. Sus límites municipales son: al norte con el municipio de Donato Guerra; al sur con el municipio de Temascaltepec; al este con los municipios de Amanalco y Temascaltepec; al oeste con los municipios de Ixtapan del Oro, Santo Tomás de los Plátanos y Otzoloapan.

TRABAJOS EJECUTADOS

Acción al 68%.

DATOS GENERALES

PROGRAMA : Programa Acciones para el Desarrollo (PAD)

Localización: Valle de Bravo

Empresa: VARIOS

Costo de la Obra: \$ 18,270,000

Ejercido 2022: \$ 12,483,372

Fecha de Inicio: 05/06/2022

Fecha de término: En Proceso

DATOS TÉCNICOS:

Excavaciones, despalme, muro mecánicamente estabilizado, traveses prefabricadas, base, terracerías, drenaje, señalamiento horizontal, señalamiento vertical y superficie de rodamiento a base de concreto asfáltico.

BENEFICIOS GENERADOS

73,696 habitantes